No 9163 Shanghai Monday February 17 1930. THE EASTERN TIMES Published every morning including Sundays

時報

民國十九年二月十七日星期一
今天二張售大洋三分
第九千一百六十三號
中華郵政特准掛號立券照認包時別優益寄遞之報紙

請吸 金鼠煙 香煙 華成煙公司出品

MODEL ENGLISH READERS
周越然編
英語模範讀本 全書四冊
學習外國語之目的有二（一）能讀外國人之語話，並能自我外國語而爲外國人所懂（二）能讀外國文字並能用外國文字表達自己之意思而不至發生誤解。欲求達此目的，必須明瞭外國之風土人情。本書於英美二國之人民生活極爲注意，故用本書以教學英文，於能讀能寫諸端，必收事半功倍之效。
定價 第一冊六角 第二冊一元 第三冊一元 第四冊七角（布面每冊加洋二角）

周由廑編
英語論說文範 初集九角 二集一元二角 三集一元六角
英語語音學綱要 一冊六角
商務印書館

成城女子中學校啓事
本校迭接各地有志向學而困於經濟之青年要求免費之函件甚多殊難一一答覆茲由招生委員會議決爲有志向學計特招免費生二十名其辦法如下●報名時須有成績報告單并轉學證書而由保證人證明者爲合格特此啓事（附告）本校各級尚有餘額報名自即日起至二月十日到校考（校址）上海北四川路狄思威路七三二 校長徐誠梅

南洋華僑捐資助辦
南洋商業高級中學 女子英文專修 兩校十週年大擴充
本男女兩校完全南洋華僑捐資辦理……二月十八號上午九時起至午一時止（校址）北四川路底北同濟路上通亭車站對過

愛國女學招生
本校業經立案●並奉令更名爲私立愛國女子中學●本屆招收高中女科●初中科●附設小學科●各級均招插班生●報名即日起●考期二月十四日●開學二月八日起●章程函索面取均可●校址上海……

上海市銀行今日正式開幕
本行定於二月十七日上午九時正式開幕……

中國名畫三十三集出版
〇周文矩琉璃堂人物〇宋人海棠禽兎〇宣和晴麓橫雲〇宋人竹林羣雀〇宋人秋林書屋〇唐子華坐看雲起〇呂紀牡丹春禽〇陳章侯秋林嘯傲〇方密之喬木孤亭〇漸江山水〇王石谷千巖萬壑〇萬尊古遠樹涵秋〇虞皖之饑禽覓食〇金廷標松岩錦雞〇每冊定價大洋一元五角 上海望平街有正書局

商務印書館影印
清代學者象傳
▲研究清代學術之源流派別者不可不讀
▲研究清代學者著述之梗概者不可不讀
▲考知清代學者之面目性行者不可不讀
▲撰作清代學術史及人物志者不可不讀
第一集四大冊 本月底截止預約 宣紙本預約二十元 彩圖紙本預約十二元
商務印書館

學生雜誌 第十六卷
第十號：怎樣養成價值的鑑別力　青年與藝術　青年修養新話（一）　智力測驗　判斷自己的個性和能力　古代倫理學與辯證法　希臘的唯物論與觀念論　最古的世界觀——宗教　中國新詩壇的鳥瞰　最近改正的世界地圖　徘徊歧路（自述）　世界語欄
第十一號：學生與服務　青年墮落的原因　青年修養新話（二）（三）　智力測驗　物質不滅的新概念　人類的起源　血的奇觀　硅藻　食與他種生物的關係　無害食物致病的新研究　以指代耳之實驗成功　變迭生的試驗　大詩人李白的生活　石塘村　青年文藝（十四篇）
每月一冊一角　全年連郵費一元二角
商務印書館

時報廣告刊例

圖畫時報	每行七角	計三寸半高三行起碼地位須預定
時報新光	每方寸一元五角	三方寸半起套色辦法詳後
特別長行	每行七角	計五寸高登在新聞欄中三行起碼
特別短行	每行五角	計三寸三分高登在新聞欄四行起碼
封面長行	每行一元四角	計十寸高二行起碼套色辦法詳後
後幅長行	每行一元二角	計十寸高三行起碼
普通地位	每字一分二厘	大十字起碼
套色廣告	每方寸一元二角	一方寸半起碼

▲附註▲ 加一色手續費十元二色四十元三色九十元四色一百六十元地位格色須先向本館廣告部接洽 計算行數以本館五號字爲標準譬如一英寸闊可排十個五號字即作十行計算

時報定報價目 本國及日本一個月一元 三個月二元九角 六個月五元七角 九個月八元四角 全年十一元 南洋歐美一個月二元 三個月五元八角 六個月十一元四角 九個月十六元八角 全年念二元 郵費先惠郵票九五折算
本報編輯部設於上海浙江路二十五號（小花園南首）電話中央六一二〇四 營業部設於山東路A三六號 電話中央六二二〇一 掛號二五一四

蔣主席告誡軍人書

實施編遣制止內亂 爲和平統一之方案

蔣主席十六日發表告誡軍人書、題爲實施編遣制止內亂爲和平統一之方案、原文如下、

國民政府五院院長、本貫澈和平統一之宗旨、愛護革命軍人之熱忱、文告我全體軍人、於自救救人之道、不惜剴切詳明、諄諄告誡、凡忠於黨國、忠於革命者、宜無不警惕感奮、仰體力行、以期不負政府之期望、而完成吾革命軍人之天職、中正忝總戎機、平日於順逆之分、義利之辨、亦曾以總理詔示我革命軍人之智之意義、時加勗勉、時至今日、猶勞黨國領袖、反覆申說、以此督責、此實中正之所疚心、而爲吾袍澤所共應惶愧者也、五院院長告誡吾人之要點、即吾軍人居心作事、應處處爲公、不宜稍存私念是也、此不僅我軍人救黨救國救人民之先決條件、亦即吾軍人自救之唯一良策、蓋爲公、則革命人格可以發揚、革命歷史可以保存、而革命事業亦可因之完成、爲私、則不僅足以墮落革命人格、玷污革命歷史、破壞革命事業、即革命軍人之生存、亦終不能自保也、革命軍人、成敗固可不問、得失亦無足關、惟於順逆之分、公私之辨、則不可不嚴、中正願與我袍澤以五院院長所告誡於吾人者、奉爲終身之圭臬、庶政府和平統一之政策、得以貫澈、而吾輩軍人、亦不致誤入歧途、而爲天下後世所唾棄也、至於和平統一之方案、五院院長亦曾明示吾人、以實施編遣與制止內戰爲唯一之綱要矣、蓋編遣不能實施、則擁有兵柄者不惟擁兵自衛、甚且擴充兵額、互相爭奪、使中國長期無統一之望、內戰不能制止、則彼爭此攘、甲滅乙興、致中國永久無和平之日、而內戰與內亂之分、尤爲我袍澤所不可不切實認清者、蓋內戰云者、軍閥與軍閥之私鬭是也、例如二千年前春秋時代列國羅立相爭霸稱雄、而獨尊奉其中央之名號、不敢犯上作亂、自居爲罪魁禍首者、可謂之內戰、若夫割據稱兵、脅制中央、擅改法令、破壞紀律、實爲內亂、而非內戰之可比也、內亂不戢則統一難期、統一不成、則不惟使國家分崩離析、人民顛沛流離、而民族亦將萬刦不復、永無獨立自由之日矣、中央當內亂將起而未發之時、必竭其血誠、苦口婆心、以行勸止、蓋冀作亂者之悔罪止亂、以維持統一和平也、及其亂之既發而不能制止也、則革命救國之中央、惟有出於討賊戡亂之一途、以盡其所應盡之職責、蓋革命政府之職責、乃在戡亂定國、剷除封建勢力、制裁反動行爲、以實現國家和平統一、民族之獨立平等也、如既不能制止內戰、又不能戡定內亂、是必私心自用苟且偷安、助惡獎亂、害國殃民之政府方忍出此、又焉得謂之革命政府耶、世人曾誤以內亂爲內戰、以致順逆不分、是非倒置、而國亡亦且無日、故中正不惜反覆爲我袍澤申述也、我軍人尤應知軍隊皆爲黨國之軍隊、一惟黨國之命令是從、中央者黨國惟一最高之中央也、吾人既自名爲革命軍人、即應盡革命之職責、而克盡革命職責之惟一方法、即在始終服從中央竭誠擁護中央、中央者、我全國國民之中央、亦即我全體袍澤之中央、而非一人或少數人之中央也、我軍人不可一日離中央、無中央、則吾人革命之生命、即無所寄託、故自絕於黨國、自絕於中央者即自絕其生命也、綜上所述、吾人可知稱兵作亂、反抗中央者、謂之叛變亦即謂之內亂、而制裁反側、戡定內亂、是爲討伐、而非內戰、此乃順逆之分、亦即公私之辨、吾軍人不可不明察也、中正竊願與我袍澤共勉之、（南京十六日電）

蔣覆閻電

下野出洋此非其時

◎蔣介石昨日致電閻錫山、大致謂今日遽行下野出洋、固余所願、惟國內反動分子尚未完全肅清、若在此時下野出洋、恐國家愈形紛糾、深望於此時爲救國計、互相提携、閻氏下野出洋意甚堅決、已將後事一切託付商震（南京十六日聯合社電）

何應欽致趙戴文電

對閻電請趙匡正

◎訓練總監何應欽昨致電趙戴文云、太原趙院長次隴先生勛鑒、寒（十四）電敬悉、國民革命成功、必須經過訓政、既爲黨員、即當負責、權利可讓、天職不可棄、辛亥革命、總理位爲元首、尊榮已極、其後奔走流離、幾經危險、奮鬭到底、至死不渝、非不讓也、百川蒸（十日）電只知個人敝屣尊榮、而忘卻對黨國民衆之責任、差之毫厘、謬以千里、當此民病國危、萬不宜再生糾紛、惹起內亂、百川果誠意下野、儘可逕自出洋修養、以息謠啄、若欲爲民服務、則請擁護中央、共維國是、而濟時艱、庶幾磊落光明、不致以禮讓之美名、爲禍國之張目、先生公忠黨國、本君子愛人以德之義、希匡正百川、臨崖勒馬、毋使爲政客所誤、致三晉人民於萬刦不復之地也、臨電不勝翹企之至、何應欽叩刪（十五）（南京十六日電）

▲勘正　昨報載胡譚王三院長致閻錫山電及吳稚暉致趙戴文電、電碼有錯誤、茲將有誤字各句、勘正如下、（胡譚王三院長致閻電）第四行「膺此艱巨」、「比以國內多故」、第七行「驟謂未可」、第十二行「其可能免」、第二十一行「乃不得不勸所必勸」、（吳稚暉致趙電）第十二行「此皆百公齊大一體之所致」、第十九行「百公將置外居之矣」、第二十九行「又欲還宗於個黨國於三屆執監」、第三十二行「汪精衛先生恕加以罪狀」、第三十七行「宜防不離字之禪共赧歸入」、第四十五行「汪張乃狂譽爲非法」、第六十五行「若皆加以助用武力之嫌疑罪」、第七十三行「故敢不避大不敬之嫌、以爲此三不可也、總之此皆口舌之爭」、第七十六行「在地方亦非臣罪當誅天王聖明之日」、第八十二行文意被刪句下漏一句、「弟已覺滿先生論藉詳言之」、

白部騎兵移駐南苑

◎李服膺三十八師白錫瑞部騎兵、十六日全部移駐南苑訓練（北平十六日電）

晉軍移動

◎在綏遠之第三十七師于靖國部前日由平綏路運往德州、第四十二師馮鵬翥部亦從石家莊向黃河北岸移動、第三十八師正在豫備開拔、山西軍集中軍隊於平漢線方面、（北平十六日聯合社電）

第二師由蚌移宿

◎第二師顧祝同部由蚌移宿、八九團十六日北上（蚌埠十六日下午五時電）

王金鈺師移防抵信

◎王金鈺部奉命移駐襄樊、十六日由許昌開抵信陽（北平十六日下午六時電）

◎王金鈺奉令所部移駐平漢路南段警備、蔣鼎文部擬移襄樊、徐源泉任平漢南段警備並未發表、其第十軍軍長委任狀及關防、聞已到漢、徐因要公、擬改十七日晚赴信陽視察、（漢口十六日國聞社電）

韓萬在鄭會晤

◎韓復榘萬選才十五日在鄭州會晤、日內仍各回原防（北平十六日下午六時電）

何應欽對馬部訓話

◎何應欽十六日午、過浦口代蔣對馬鴻逵部官兵訓話、下午三時回城、以天氣晴和、星期閒暇、復赴郊外行獵、傍晚始歸、（南京十六日電）

劉峙派員赴贛商剿朱毛

◎劉峙派員赴贛、與魯滌平會商進剿朱毛計劃及部隊配置、並令鄧英旅接防南潯、（南京十六日下午十時電）

莫德惠離京返瀋

中東路善後會議兩項 (一)贖路問題 (二)暫行辦法

莫氏自矢忠誠挽救國權

◎莫德惠十六日晚離京返瀋、十六日午特宴各報記者、報告中東路槪況、暨中俄交涉經過情形、並謂伯力會議紀錄、敢以人格担保並無附件、現奉命出席中東路善後會議、外鐵兩部已派員協同前往、至會議意見、不外兩項、㈠贖路問題、㈡暫行辦法、至估價方法、蘇俄能否作持平主張、及對付款有無意外爭執、尚不可定、且必根據中俄奉俄協定精神及兩國合辦商業原則、訂立暫行合辦該路合同、此去惟有以忠誠二字、本大無畏精神、折衝樽俎、以期挽救國權於萬一、末謂如無意外事件發生、定三月中旬由哈赴莫斯科出席會議、（南京十六日下午九時電）

◎首都各界對俄後援會及廢約會、十六日下午二時、招待莫德惠、並擬具意見二十二條、供莫參考、（南京十六日下午十時電）

六路軍將出發大河

兩飛機赴梧州

◎六路軍十四日集中賀縣信都、候命出發大河、八路軍同時暫守藤縣、（香港十六日下午八時電）

◎上海九江兩號飛機、十六日赴梧、（香港十六日下午八時電）

◎何鍵電京、湘軍討桂部隊陳光中旅、已由大溶江向桂林進迫、劉建緒等抵全州、（南京十六日電）

滬法院協定

王寵惠之談話

◎王寵惠談話、滬法院改組草案、司法院迭次討論結果、業經決定、俟協定簽字後、即提出中政會通過實施、前報載協定原文十條、雖大致不差、但亦頗有出入、原文並不如斯簡短、（南京十六日下午十時電）

程李到京謁將

◎皖省府代主席程天放、建設廳長李範一十六日來京謁將、報告皖政近況、（南京十六日電）

◎吳醒亞定二三日內來京謁將、報告皖政經過後、再定期赴鄂履新、（南京十六日電）

農礦部

建議三項

◎農礦部向三全會建議、㈠開發金礦、㈡在關外設立墾殖區、㈢民衆造林辦法、（南京十六日下午十時電）

汀泗橋附近

匪共竄擾

◎武長鐵路距汀泗橋約三十里之白丁鋪地方、近由城地崇陽方面竄來匪共、有向汀泗橋竄擾模樣、湘清鄉部令飭岳臨駐軍會同鄂駐軍堵擊（長沙十六日電）

北平九六暗盤

◎十六日九六暗盤一七一、（北平十六日下午八時電）

徐豫間交通情形

隴海西路車至馬牧集 大批車輛停歸德車站 東路車開至碭山

自石友三軍移防、車未全還、據查石軍調歸德、

共扣有津浦機車十七個、車皮約三百輛、均停放歸德車站、西路東下之客車、只放到馬牧集、徐站於前數日亦停開西車、近頃錢宗澤被任隴海局長、向朱赴鄭、暫在徐辦公、徐碭間於十三日起恢復通車、每日上午九時由徐開碭、下午一時由碭開徐、往返各一次、第三師第八旅爲護路關係、開抵黃口楊樓一帶駐紮、最近第一師騎兵連亦開往碭山駐防護路、顧祝同軍長抵徐後、設軍部於舊道署、主持徐州軍務、劉峙總指揮日內亦將來徐、第二路軍憲兵營彭象匡部、與工兵營龐國鈞部、十四日已乘車由浦開徐矣、

吳江請兵 匪勢熾盛

旅蘇吳江人費樹蔚等、聯名電呈蔣主席暨滬吳江形勢重要云、南京蔣主席鈞鑒、吳江匪勢熾盛、砲械精利、蘇浙水警進勦、皆不得手、李隊長鐵斌陣亡、徐區長綵誠重傷、機鎗鋼砲被刧、浙省防軍暫退、蘇省防軍力單、吳江爲蘇浙要衝、吳江危、蘇州俱危、國廣太湖爲流寇心腹之患、伏祈迅派得力軍隊來江兜勦、迫切上陳、旅蘇吳江士民費樹蔚金天翮等叩咸（十五）酉、

爲匪運械 聽令飭拿

蘇民政廳令悉湖匪槍械、由江陰高某等秘密運送、並有錢某匿居蘇市、代爲購料等情、十六日令蘇州市政府飭拿、

湖匪散幇 水警方面消息

蘇州水公安區探悉太湖匪衆散幇訊、㈠河南幫鄭憨大部、已竄浙江孝豐縣、一部則回長興依舊耕種客田、㈡巢湖幫鍾世幕部、已回安徽郎溪、㈢海州幫毛子龍部則攜械竄往外海、毛本人則匿上海、業經着手偵緝中、

淮泗匪訊 股匪又竄王集 湖中打落肉票

淸江通訊、淮泗間[illegible]匪淵藪、比因防[illegible]、尤見猖狂、潘圩・畢家套等處匪衆、甫經擊散、泗陽王集一帶、頃又竄到大股匪徒、泗陽縣城所有隊警、皆已調往痛勦、縣長哈復生・因公來淮、聞訊後、星夜返泗、淮陰方面、則由大隊長趙振華、派遣第二中隊長陸仲仙、率兩分隊及兩個游擊隊、前往將渡汪渡等處、担任堵擊、淮泗西南之洪澤湖、比亦迭有警耗、十三日有商船三百餘隻、經護送隊長劉兆恒、護送過湖、途經順河集、與匪數十人、在五道溝地方激戰、始將匪等包圍、旋匪以寡衆不敵、脫圍而走、向張圩遁去、臨行時棄下肉票數人、內有保丁三者、係西與公茂棧主李立夫之外甥云、

景寧泰順 匪患請兵

杭訊、處屬景寧縣股匪、於本月五日晚、圍攻縣城、幸防禦得力、將匪擊退、該縣各公團、曾於六日飛電省黨部、省政府、及民政廳、報告詳細情形、並請迅派大軍痛勦、茲聞匪黨仍圍聚未散、同時泰順慶元等處、以接近閩境、閩北積匪林亞東、何金標、林欽等、嘯聚山林、焚殺擄掠、猖獗異常、有闖犯浙境之勢、溫處一帶、省府雖派有二六九團一部駐防、然兵力單薄、不敷分配、昨省執委會又迭據景寧、泰順等直屬獨立區黨部、來電告急、請轉函省府、飛派得力軍隊痛勦、並請轉呈中央、派閩軍肅清閩省匪共、以靖邊境、

八路軍進攻容縣 自良圩已佔領

廣州通信、桂省撫大两河軍事、日來忽又沉寂、蓋綠張桂殘部主力集中鬱林、以辰軍之一部分侵擾南路、企圖牽動第六第八兩路軍在撫大两河之陣線、當敵軍侵入鬱林及南路之際、粵軍即將兵力集中梧州、以鞏固梧州防務、迨至最近敵軍情狀、已經明瞭、探悉侵入南路之張部、不過鄧龍光所部第十旅之一部分、其兵力不滿两團、戰鬪力甚薄弱、雖與鄧武呂春榮葉大森等部聯合、然鄧呂葉等部皆屬烏合之衆、不堪一擊、而鬱林之桂軍、僅有許宗武一師、及封赫魯部一團、其戰鬪力亦極薄弱、現敵軍陣線、自鬱林起、迤西北經桂平武宣而至柳州止、成一横列式、鬱林桂平柳州三處、仍取守勢、聞敵軍準備萬一柳州方面爲湘軍及中央軍攻下、則以全部竄回桂平鬱林、倘潯鬱亦不可保、再竄往南路、陳濟棠既探悉敵軍此種計劃、現已決定請第四路軍何健、迅任進攻全州桂林、以第六路軍担任進攻荔浦修仁、直下柳州、以第八路軍第二縱隊將光鼐蔡廷楷两師、沿容蒼公路、進攻容縣鬱林、以第一縱隊余漢謀部、由藤縣前進濛江平南、以香翰屏師警戒三羅方面、日來各路軍隊、經已佈置妥當、急向指定地點出發、頃據後方消息、謂五九師一一八旅葉肇部、八日由藤縣進至濛江、九日開抵平南、一一七旅李鎭球部、留一團防守藤縣、一團開入濛江、蔣光鼐師第九旅、則於九日由新地墟入駐岑溪、蔡廷楷師沈光漢旅、亦於是日由新地移動進至儒洞、該兩師部隊、準十一日一律集中岑溪、同向容縣前進、香翰屏師亦於十日由筋竹直趨三羅、追擊張軍、六路軍朱紹良所統之毛譚許三部前鋒、已於十日開到陽朔、刻下梧州附近、暫由六十三師李揚敬及警衛團憲兵等担任維持、並兼任總預備隊、復接消息、謂將蔡两師前頭部隊入岑溪後、十一日復沿岑容路線前進、是日午進佔容縣屬之自良圩、離容縣城約二十餘里、該圩有敵軍許宗武部一團、在此防守、被蔣師九旅、蔡師鄧譚两團、將敵軍猛攻、戰約二小時、隨將敵軍擊潰、奪獲槍枝三十餘桿、斃敵五十餘人、俘排長一人、敵軍見粵軍節節前進、紛紛向後潰退、預料即晚可入容縣城云、

我國西部各省—川邊 青海 西藏 新疆—等處
好的山水 奇的風土 怪的人物
可愛處如「天堂」 可怕處勝「地獄」
本報二月二十一日發刊 西行艷異記
「內容」 用日記體裁 把所見所聞之怪怪奇奇一齊寫出
比小說好看 與苗女發生了戀愛終成美滿姻緣
□……是一位十七歲有志青年跑過四五萬里的長路寫成
□……全部共四十萬言分爲六篇可謂在游記中空前未有

市組織法原則 中政會決定

立法院院長胡漢民、前向中央政會提出市組織法原則草案十二項、經該會議第二一四次會議交法律組政治報告審查、審查後、將原擬草案十二項修正爲六項、復經該會議第二一六次會議決議、照審查意見修正通過、函送立法院依據原則起草市組織法、茲錄該組織法原則全文如下、㈠各市均以所在地地名稱爲某某市、㈡具有左列條件之一者設市、得直隸於行政院、一・首都所在地、二・人口在百萬以上者、三・在政治上經濟上有特殊情形者、但具有二三兩項條件之一者、以非省政府所在地爲限、㈢具有左列條件之一者設市、隸屬於省政府、一・人口在三十萬以上者、二・市所收入營業稅牌照費土地稅每年合計占該市總收入二分之一者、㈣市經上級政府之核准、得設社會・財政・工務・公安・衛生・教育等局、㈤隸屬於行政院之市、市長簡任、局長簡任或薦任、隸屬於省政府之市、市長簡任或薦任、㈥市得設市參議會、

軍人反省院條例 立法院通過

立法院十五日第七十六次會議通過之軍人反省院條例原文如後、

（第一條）國民政府爲感化反革命軍人依據本條例設軍人反省院於首都、前項所稱反革命軍人、以第五條所列者爲限、（第二條）反省院設院長一人、由軍政部軍法司司長兼任之、總理全院事務、（第三條）反省院設總務主任一人、辦理文書庶務會計等事項、管理主任一人、專司管理事項、訓育主任一人、專司訓育事項、前項訓育主任、由院長呈請中央黨部指派、總務主任及管理主任、由院長請軍政部轉呈國民政府任命之、（第四條）反省院置助理員若干人、其額數由軍政部核定之、（第五條）凡有左列情形之一者入反省院、㈠受反革命罪刑之執行無期徒刑逾十年、有期徒刑逾二分之一、而有悛悔實據者、㈡受反革命罪刑之執行完畢仍有反革命之虞者、㈢反革命罪宣告一年以下有期徒刑者、㈣經中央軍事最高級機關交反省院者、（第六條）反省期間、以六個月爲一期、期滿後經評判委員會認爲應繼續反省者、應再受反省處分、但總期間不得過五年、反省期滿出院者、應給以自新證書、（第七條）評判委員會、由院長・總務主任・管理主任・訓育主任・中央黨部・軍事參議院・訓練總監部・參謀本部・海軍部・各派代表一人組織之、開會時、以院長爲主席、（第八條）第五條第一款及第三款之反革命軍人反省期滿者、其未執行之刑期以已執行論、（第九條）反省院如發覺受反省處分者在反省期內有新罪證據、或認爲不能感化者、仍應將其送交軍法機關審判或執行其刑、（第十條）反省院訓育課程及教材、由中央黨部與訓練總監部定之、（第十一條）管理規則、訓育規則、及評判委員會會議規則、由評判委員會會定之、（第十二條）本條例自公布日施行、

選舉戰 不眠不休息 日本各黨運命 在此四日間決定

十六日東京電、選舉日期漸近、各派人員不眠不休的奮鬪、茲觀一般情勢、既成政黨之濱口・犬養・兩黨首之當選確定不誤、然無產黨方面戰況不利、勞農黨之大山郁夫、大衆黨之麻生久、及社會民衆黨之阿部磯雄等各黨首、均不許樂觀、言論方面無產黨頗有衆望、然其對投票之[illegible]殊屬疑問、（聯合社）

十六日東京電、濱口首相在日比谷公會堂攻擊政友會、至無完膚、犬養總裁昨亦在福岡支部大會、對濱口演說、加以一一駁擊、言濱口君是否眞解政治、殊屬疑問、以其辛辣譏嘲、痛駁民政黨政策、（電通社）

十六日大阪電、大阪中之島公會堂之民政黨關西支部大會、大告成功、其被屛於會場外之羣衆、蜂擁至天滿督署附近空地第二會場、從擴聲器聽濱口首相演說、連續拍手喝采、是日大會並有一決議云、吾人以濱口內閣之存續、爲國運進展之絕對的條件、期望民政黨候補之壓倒的當選云、（電通社）

十六日東京電、第三期戰過半、正欲白熱化之總選擧戰、目下政府黨雖占若干優勢、但政府黨將長占優勢、抑野黨可由努力挽回頽勢、一懸於此後四日間之奮鬪、介在朝野兩黨間之國民同志會革新黨等、及無產各黨、因受兩黨激烈爭鬪所夾擊、各地皆甚苦戰、但亦有若干處無產黨意氣冲天、壓倒两大黨候補者、混戰亂戰場面、隨處展開、勝敗皆不能逆睹、此刻之有力候補者、亦未必即可占勝算、未能即占優勢者、亦無庸即抱悲觀、最後運命悉懸於此後數日間之奮鬪、故總選擧之妙味、亦在此後數日間、老者少者、街頭巷尾、皆以選擧爲談資、其熱烈爲向所未有、（電通社）

十六日東京電、確定候補者八百四十二名中、年齡在五十歲以上者四百〇八名、四十九歲以下者四百三十四名、七十歲以上者、以七十六歲之犬養毅爲最長、次爲高木正年氏七十五歲、元田肇氏七十三歲、七十二歲者此外尚有八人、六十歲左右者中有橋德五郎氏以下一百六十八人、四十歲左右者三百十八人、三十歲左右者一百十六人、無產候補者、除二三例外、皆屬壯年、平均年齡爲四十歲、就年齡言、亦與既成政黨處於對立地位、（電通社）

西班牙國會解散 多處發生工潮

十六日瑪德里電、西班牙王巳解散前爲里夫拉狄克推多傀儡之國會、消防隊已以上書、「代議士議會」字樣之新銅牌加於國會門首之舊額、西王下諭恢復市義會省議會、並恢復陸軍以資格陞制、而不復視功績隨意拔陞、（路透社）

十五日倫敦電、據瑪德里消息、西班牙全國紛起抨擊西王、且有多處已發生工潮、伐倫西亞有罷工者四千名、大呼共和萬歲、巴塞洛拉昨夜有騷亂、聞社會黨現有戰鬪之狀態、新相巴倫圭已嚴加防範、（路透社）

商品檢驗會議 重要決案

工商部開商品檢驗會議、已於十五日下午閉幕、此次會議、計共通過提案五十三件、誌其重要各案如次、㈠依照各國公認或國定標準、制定重要商品之合格標準、並參照本國情況、規定實施步驟案、經大會依審會報告通過、㈡請本部召集各局技術人員組織技術討論會、擬訂各項檢驗標準、藉以統一各局檢驗方法案、經大會決議由部訂定技術討論會章程、每年由部至少召集會議一次、召集輪流在各局行之、㈢規定商品檢驗局工業試驗所分工合作案、經大會決議凡各地方商品檢驗局化驗處、其設備達到相當程度時、經中央工業試驗所之認可、得兼辦工業試驗分所之事務、其辦法另定之、㈣劃一各項商品檢驗手續案、經大會修正通過、其餘如油類扦樣之研究案、油類合格標準之研究案、豆類水分標準之研究案、猪油暫行合格標準之研究案、茶葉暫行合格標準之研究案、生絲檢驗標準提案等、皆經大會依照審查報告通過云、

五强之海軍現勢（鮑振靑）

國際聯盟以及華盛頓兩大裁兵會議閉幕後、列强對於海軍之擴充、仍進行不息、去冬英首相訪美後、復有倫敦海軍減縮會議之召集、上月二十一日、已正式開幕矣、但各國仍固執自己主張、不肯讓步、史汀生之提案、日本尤爲反對、潛水艇問題、法與英美又發生爭執、總之前途結果如何、未易言也、茲將五大海軍國現勢列左、

意國（戰鬪艦）四隻、（巡洋艦）十四、（戰鬪巡洋艦）無、（驅逐艦）七四、（航空母艦）一、（潛水艇）四三、（既成者總噸數）二十八萬七百五十三噸、

英國（戰鬪艦）十六隻、（巡洋艦）五四、（戰鬪巡洋艦）四、（驅逐艦）一五六、（航空母艦）八、（潛水艇）五五、（總噸數）一百二十六萬二千五百四十九噸、

美國（戰鬪艦）十八隻、（巡洋艦）三一、（戰鬪巡洋艦）無、（驅逐艦）二七〇、（航空母艦）七、（潛水艇）一二二、（總噸數）一百二十六萬三千六百六十八噸、

日本（戰鬪艦）六隻、（巡洋艦）二九、（戰鬪巡洋艦）四、（驅逐艦）一〇五、（航空母艦）四、（潛水艇）六一、（總噸數）六十九萬五千七百十七噸、

法國（戰鬪艦）九隻、（巡洋艦）十七、（戰鬪巡洋艦）無、（驅逐艦）七一、（航空母艦）一、（潛水艇）五四、（總噸數）四十八萬六千四百九十四噸、

右表以去年九月既成艦隻數列入、今年造成者不在此內、

東三省移民開墾狀況 本年中計劃開墾二千餘萬畝 吉省府有獎勵辦法

長春通信、移民開墾、乃東三省近數年來最大之建設事業、移民程度若何、諒爲國人所欲知者、茲調査如下、移民之來也、以大連上陸者爲最多、每年十八萬至二十五萬名、營口次之、每年約五萬名、十之九爲山東人、其餘則經北寧路而來、直魯二省者爲多、詳細移民人數、當局尚無精密統計、據日人調査、民國十二年實在移住者十萬八千九百名、十三年十一萬五千六百名、十四年十四萬一千名、十五年十六萬八千四百名、十六年七十萬四千五百名、十七年五十四萬四千三百十三名、十八年四十八萬四千名、七年中、共移來二百三十萬零七千二百十三名、其分配地點、南滿以瀋陽爲集散中心、東去至東邊道內者每年

寒冷咳嗽

助肺呼吸香膠
體虛！肺部抵抗力薄弱・偶爲寒氣所乘・則咳嗆作而頑痰生・
有潤肺消痰之功・能驅散寒邪・不論新久咳嗽・試服數天之後！頑痰絕跡・咳嗆止而永遠斷根・
每盒大洋二元 每打廿元
上海五洲大藥房發行
國內外各大藥房均有出售

俄報調査莫京宗敎

十六日莫斯科電、官場通信社稱、俄報已向俄京敎會領袖調査、就所得報告觀之、蘇俄始終未有迫害宗敎舉動、然雖曾封閉若干敎堂、然係出于人民之請求、雖曾拘捕敎徒、而流竄於國外、然原因爲其反政府之行爲、而非由于宗敎、宗敎禮式仍許舉行、不過敎徒不甚熱心耳、人民至相當年齡時、可習宗敎學、在蘇俄法律下各宗敎有平等權利、敎會領袖又稱、無神敎之迅速發展、吾人誠爲惶慮、今敎會地位愈趨愈劣、但吾人希望宗敎終可復興云、敎會領袖對于敎皇所發請全世界基督敎徒于三月十九日爲俄羅斯向上帝祈禱一文、指爲背乎離基督敎正途之行爲、又痛斥英國康特堡大主敎責備俄國仇敎之言、謂其言怪誕希圖唆人干涉云、（路透社）

印度棉紡業不振 日貨侵入

十五日新德里電、印度總商會今日一致通過一議案、對於棉業與紡織業之繼續蕭條、表示深切注意、並請政府予以立即有效之保護、提案者發言指陳日本貨物侵入印度市場及海外市場之嚴重情形、（路透社）

休士辭去國際法庭法官

十五日日內瓦電、前國務卿休士因巳被任爲美國大理院長、故巳辭去國際法庭法官之職、（路透社）

美艦隊演習

舊金山十五日電、美國戰艦隊今日開往巴拿馬運河、作四閱月之練習、將在運河實演理想上的攻擊與防守方法、（國民社）

英倫海縮會議 法備忘錄將繼續討論

十五日倫敦電、在過去兩日內、英美法代表所談話者、厥爲法國備忘錄、此項談話、俟法總理自巴黎返後、星期二晚或將復開、今日報紙批評法國提議、多抨擊之詞、並以法國數字與提議有無伸縮性爲問、法國提議使英美爲難、此巳無可諱言、惟與會者、尙抱樂觀、聞法總理泰狄歐首先有三月十日海會可告畢、條約可簽字之預料、法國備忘錄聲明英法美間之戰爭、乃意想不到之事、但未言及日意、致稍起誤會、今此誤會業已銷釋、因悉備忘錄所以不言及日意者、以法國僅就英美巳發之建議與數字而加以批評也、（路透社）

十六日東京電、倫敦十五日來電、日本手交對美覺書後、各全權態度頗靜、十五日各自散步或游哥爾夫球、星期一之英美日三國全權會議、勢似討論具體的問題、並以政治的手段解决各國保有量之數字問題、（聯合社）

印度非武力反抗運動 需要時由甘地等發起

十五日阿赫麥達巴電、全印國民會之執行委員巳通過一議案、授權甘地等於其認爲需要時發起非武力反抗之運動、並希望在此運動進行時、國民黨各黨員以種種可能性方法出其全力以贊助非武力反抗、再律師與學生宜不與政府合作、俾可獻身於最後奮鬪之中、（路透社）

不過二萬名、至遼西遼河流域各地者甚少、至四洮洮昂路沿線者每年十餘萬人、經長春至吉敦路線及齊爾羅斯旗者年四萬二千餘人、北滿以哈埠爲中心、赴呼海路線者、年一萬餘人、赴哈滿路線及嫩江流域者年二十餘萬人、赴哈綏路線及松花江下流者十餘萬人、移民十之九業農、業農中十之八開墾荒地、其餘則充苦力、在北滿各地墾務成績、民國十八年中、以哈滿線及嫩江流域爲最發達、計墾地七十萬畝、松花江下流各縣六十三萬畝、哈綏路線各地三十九萬八千畝、呼海路線二十八萬畝、四洮洮昂路線六十八萬畝、瀋海吉海路線五十餘萬畝、總共三百二十餘萬畝、今年遼省計劃開墾一千二百萬畝、江省計劃一千萬畝、洮南・雙山・安廣・鎭東・突泉・通遼・臨江・長白・金川・撫松・以及沿黑河各縣官荒、均行放墾、江省湯原木蘭二縣爲速墾官荒計、在黑山縣設墾務處、以招待墾民、張學良派劉哲等調查三省荒地、吉林省政府爲開墾省內水田計、昨令各縣凡商民每年能開墾水田八千畝者、其最初三年收益、概歸開墾者所有、並免除一切捐稅、至第四年於稻米收入之利益、地主得三成、開墾者得七成、以示獎勵墾民云、

全國教育會議規程

（第一條）教育部依據第三屆中央執行委員會第二次全體會議之決議案、討論教育方案綱要委員會所擬成實行整頓並發展全國教育之方案、召集全國教育會議、（以下簡稱本會議）（第二條）本會議由左列人員組織之、一、各省教育廳廳長、二、各省教育廳指定之各該省內市縣教育局長或市縣教育科長、每省一人、三、各特別市教育局局長、四、各國立大學校長、五、教育部派聘之專家二十四人、六、教育部聘之蒙藏教育專家四人、七、與教育有關係之各部會代表、八、教育部部長、次長、參事、司長、前項一二三四各款會員如未能出席時、得指派代表一人、但須於開會前通知本會議、（第三條）教育部所聘之專家、與各省市政府大學或各機關會員人選有重複時、教育部得另聘專家補足其缺額、（第四條）本會議舉行會議時、請中央訓練部正副部長或會員互選之、（第五條）本會議以教育部長爲正議長、另設副議長二人、一由教育部以教次長任之、一由全體會員中選之、（第六條）本會議正式成立、須具備左列各款、一、第二條一二三四各款會員過半數報到、二、第二條五六七各款會員三分之一報到時、（第七條）本會議所討論之範圍、以中央政治會議交之教育方案爲限、前項方案、係教育方案綱要委員會根據第三屆中央執行委員第二次全體會議之決議案分別擬成、送由教育部呈請行政院轉呈國民政府函送中央政治會議審核後、發交本會議、（第八條）本會議在首都開會、（第九條）本會議會期、定爲本年四月十五日至二十二日、遇必要時、得由教育部長酌量縮短或延長之、（第十條）本會議議決事項、由教育部酌量採擇施行、遇必要時、得分別呈請上級機關核定後施行、（下略）

蘇省府　會議紀錄

江蘇省政府委員會二十四日開第二六四次委員會議、主席鈕永建、㊀繆委員兼民政廳長斌提議、金山縣長徐桂、調省任用、遺缺擬以錢家驤署理、祈公決、（決議）、任錢家驤署理金山縣長、㊀王委員兼建設廳長柏齡提議、句容縣公安局局長曾廣祜等、私設車行、壟斷營業、勒索車捐、悉飽私囊、擬請分別嚴予懲處、以肅官常、而儆效尤案、（決議）、交民政廳查辦、㊀工商部咨送招考第一屆養成期各級檢定員辦法、請如額考取、依期送部、以便訓練案、（決議）交建設廳辦理、㊀甄用委員會函報、受縣長甄用之黃乃楨一名、受財務局長甄用之任運魁令發禎二名、均經審查通過、復經考詢合格、祈鑒核存記案、決議、通過、㊀民政廳呈、爲遵令規劃各縣建設局與區公所、於建設事宜職權辦法、祈核示案、（決議）交建設廳、㊀（決議）改推繆委員代表主席、本月十八日建廳召集之吳縣估衣業勞資糾紛仲裁委員會、㊀教育廳呈、爲奉令辦理選送海軍學生事宜、將辦理情形、復請鑒核案、（決議）如擬辦理、㊀教育廳呈、據贛榆縣長呈報學捐收回區有、變方爭議情形、擬請免予核准、（決議）照准、並通令各縣、㊀秘書處轉呈、編審委員會函陳、審查及修正江蘇省暫行督墾條例草案、祈核議案、（決議）修正通過、呈報行政院核准施行、㊀秘書處轉呈編審委員會函陳、再擬修正江蘇省旌恤革命先烈暫行條例草案、祈核議案、（決議）修正通過、呈報行政院核准施行、㊀秘書處呈請核定盜匪案件案、決議、分別照准發回、

蘇教廳　廳務會議

江蘇省教育廳十三日第十二次廳務會議、㊀江蘇省教育廳抽調各縣教育局長會議暫行章程案、（決議）修正通過、並分呈教育部省政府、㊁江蘇省……行規程案、（決議）修正通過、呈省政府、㊂江蘇省銅山農民教育實驗區辦法大綱案、（決議）①江北各縣籌擬設立農民教育館一處或二處、②詳細辦法由第三科起草提會、㊃江蘇省教育廳附設民衆學校章程案、（決議）①修正通過、預算交第四科、②推倉科長擬任校長、㊄王農民教育館呈報創辦實驗農民教育館實驗區計畫案、（決議）推倉科長楊科長會同審查、

▲摘錄江蘇省教育廳附設民衆學校章程如左、㊀以實施本廳附近之民衆教育爲宗旨、㊁本校由教育廳廳長派員組織之、㊂凡廳本……及本廳附近民衆皆得報名入學、㊃學費書籍費一律免繳、㊄先設成人班一班、以五十人爲度、㊅本校臨時費及經常費由本廳撥發、㊆校址及講堂附設於江蘇省教育廳、

黑省決定恢復卡倫　任邊疆警備之責

哈埠通信、卡倫・滿州語也、其意爲置官兵於邊疆、而任警備之責、前清雍正初年、以沿邊各地地方、並辦行政、相沿至今、卡倫之名、（地名）、廣漠荒涼、遂分段設卡、置卡兵・卡官・警衞遍於三省各地、去秋俄軍犯邊、國境各卡倫官兵商民相率逃散、致國防警戒益行薄弱、黑省主席萬福麟、於一月間、曾向省委會提議恢復、因從前辦理不善、並擬具意見、經第五十八次大會通過、委派專員、計劃一切、現已籌有端倪、邊境各地、共設三十二卡、計第一札克達霍爾卡、第二奇拉卡、第三西爾根卡、（以上屬璦琿縣）第四綏哈爾卡、第五安幹卡、（以上屬呼瑪縣）第六依希肯卡、第七安羅卡、第八開庫康卡、第九阿穆爾卡、（以上屬鷗浦縣）第十巴爾格力卡、第十一烏蘇卡、第十二訥欽哈卡、第十三洛古河卡、（以上屬漠河縣）第十四阿巴該圖卡、第十五孟克西里卡、第十六額爾得尼托羅輝卡、第十七庫克多博卡、（以上屬臚濱縣）第十八巴圖爾和碩卡、第十九巴雅斯烏圖溫都河卡、第二十胡裕爾河卡、第二十一巴盡魯克卡、第二十二珠爾特衣河卡、（以上屬室韋縣）第二十三黑里勒克卡、第二十四畢拉爾河卡、第二十五牛耳河卡、第二十六長甸卡、第二十七伊穆河卡、第二十八奇雅河卡、第二十九永安山卡、第三十額勒河哈達卡、（以上屬奇乾縣）第三十一第三十二在臚濱縣新設、以上各卡一至十三自璦琿沿黑河至漠河、十四至三十二自臚濱縣沿額爾古納河至奇乾縣、將來稱呼、或稱第幾卡、或以所在地稱、每卡置官一名、騎兵十名、直接受各縣府管轄、騎兵則由保安隊抽編、俟再經省委會一度研究即可施行云、

韓僑密謀獨立運動
刺金佐鎭之日人　有被我國警察捕獲訊

長春通信、朝鮮獨立運動日益擴大、在吉黑二省韓民、亦繼起運動、如哈埠・吉林・長春等地正義府團員、現正四出奔走、秘密策劃、募集資金、並印發傳單、原文略謂、吾大韓民族、受日本帝國主義者慘酷的壓迫、已二十餘年、值玆大韓國內民族獨立運動之時、吾僑滿韓民有志者、宜急起直追、以完成民族解放、雖犧牲一切、亦所不惜、並望同受帝國主義壓迫之東三省人民、一致援助云云、據聞中東路哈綏路線及延邊地方之韓農、近旬以來、亟圖團結、海林・和龍等地、已成立韓僑民族聯合會、並密組自衞團、關東廳及各地日領事署、已派遣便衣警察、前往各地調查云、又聞在海林之朝鮮獨立黨首領金佐鎭、近日奔走各地、矢志獨立運動、以備響應韓境之排日、旋爲日人知悉、於一月下旬、被日人以手槍射死、該犯被我警察拿獲、日內即解到哈埠、

保健知新錄（二葉）

猗健女神像

「猗健Hygie」者、司健康之女神、其父名「Esculape愛疴」、創造醫藥之神也、愛疴所偏之盾、有兩物爲象徵、一曰雞、一曰蛇、所以示警醒、所以示精密、愛疴有異術、不獨善於治療各病、並能起死回生、其事俱出希臘神話、而西文保健一字、實自猗健轉變而成、根據一九二六年「國際航海保健公約」而設之國際保健永久委員會、常駐巴黎、每年刊行會報一次、搜集各國政府在各口岸實行公約各節之分類調查記述、而即以司健康之「猗健」女神像爲標識、年報分六編、第一編曰總論、中分十章、如第三章論各船應有之規則、包括有疫船舶「隔絕交通quarantaine」等事、第七章爲從有疫口岸出航時應有之設施、包括除蚊demoustication除蚤蝨epoullage注射治療等事、第八章論船舶衣服器具之消毒法及因消毒而發生之損害賠償問題、綱舉目張、異常周密、第二編曰保健稅、第三編曰口岸之出入及應有之各種設備、第四編曰疫之豫防、其最大之防疫計畫曰滅鼠deratisation、第五編曰各國間關乎保健之協定、第六編曰各種近聞、後附一九二六年以來各地疫癘調查表、是會並於一九二九年十月、特爲滅鼠問題、舉行國際會議、有派克醫士Dr. Park者、發明防鼠機Pare-rats（按字源Pare防也、如Parapluie防雨器即法文雨傘之通稱）謂鼠類之潛入船舶、多在夜間、防鼠機藉電光之返射、可使鼠類畏避不前、而德代表當場發言、所詢如何滅鼠、是否不論有無鼠類在船、隔若干月而必須舉行、究竟滅鼠之事、須至若何程度quelle mesure等語、尤爲詳審、我國熟察世界潮流、勵行關稅自主、對此國際合作之防疫事件、自有特殊之興趣也、巴黎爲一切國際運動之中心、國際機關名類之多、誠不亞於瑞士之江戶、例如國際肺癆防禦公會、年來亦設常駐機關於巴黎、我國謝東發高維兩博士、與此公會、並有歷史關係、謝以法律家而兼醫學家、雖未嘗懸壺問世、而於醫術、頗有心得、高在北伐軍任醫官、近向荷蘭英國各地視察、並曾著法文「兒科要旨」一書、頗得西方醫界名人之讚許、該會現定本年八月、舉行第七屆之國際「肺癆防禦會議Vlleme CONFERENCE DE L'UNION INTERNATIONAL CONTRE LA TUBERCULOSE」於那威之「渦淥Oslo」（淥爲水名、那威首都、近臨淥河之上、渦淥之意、淥猶上也、）並先函邀謝高兩博士出席、其日程分三大綱、一曰注射、屬於生物學之問題、二曰解剖、屬於臨牀治療學之問題、三曰灌輸衛生常識於民衆、屬於社會學之問題、凡到會之各國代表、至少必須擇取一種題案、發表意見、其必須有專門研究爲準備、實視其他各種會議之工作、爲更繁密也、

蘇州

喫人肉案起訴

養育巷賈恒泰五金店主賈正義、將堂弟賈松山擊斃、剖尸烹食一案、經地檢處偵查結果、以凶手賈正義、並無瘋顚狀態、故以殺人解尸罪、起訴同院刑庭、現經法院定期三月十七日下午一時、公開審理、

湖匪騷擾請兵駐防

甪直滸墟、蕩河、西塘三村、連日迭被湖匪騷擾、匪衆上岸後、每即佔據民屋、威迫戶主男女人等服侍若輩、代任烹調、一面搜箱倒篋、且有強姦婦女情事、致三處農民多數遷避、十六日由該區區長呈請縣政府派隊駐防、

外人旅行被刦案飭查

外交部昨（十六）電吳縣縣政府云、准法使館節略稱、二月二日法人四名、夜間乘船在蘇州附近旅行、所有什物、均被匪徒刦去等由、仰即詳查呈復、以定核辦、

古城返照記（四三七）（老漢）

時報版權 不准轉載

以後只許你替他說詞吊嗓、不要你給他說腔了。又對我說：以後嗓子還要跟著他好好的吊練。只於用甚麼腔甚麼詞兒、你只管就合你自己的嗓門點對著唱、唱出來我按著你的材料、給你指正、我才得了施展本領的自由、所有的腔調、都是遵照大老板的指示、把別人的腔、就合自己的本錢、變出來的。其初還不敢在京裏露哪、先到保府去試了一試、回京搭班唱戲、那些聽過長庚二奎的可就罵起來啦。甚麼油腔滑調哇、沒有調門啦、那有點兒像長庚啊、別替大老板丟人啦。聽了一腦門的怯話、受了一肚的窩囊氣、我氣極了、他們要聽大老板就該扶個乩、把大老板請下神來、讓他唱給他們聽啊！我譚鑫培和大老板不是一窰裏的磁、不是一鍋裏的飯、他們一定要外甥打燈籠、那只可請他們塞了耳朵罷、別聽啦。

子如道：這許是四十年前話、您也不必擱在心上嘍、現在您把江山創出來啦。別管那一工、只要是您一張嘴、誰也不敢說半個不字、這還不够瞧的嗎、叫天道：這又不然、我也不敢說一點錯兒沒有、我的老生腔有好多的俏頭、只要說對了症、我一樣佩服。要是一個勁兒的說好、說的不對、比罵我損我作踐我還難受哪。記得當年大老板當面揭我的短、說我是衫子調、我受了他的排揎、一句也不敢駁他、眞讓他抓住我的小辮兒了、他罵了我幾句、又誇了我一場、說我能將就材料、會用嗓子、又說亂彈跟崑曲不一樣、原是准許人家活動著辦、又說我唱衫子調其實他的擋亮擋曹醉寫靳子亦用著小生調哩、所以他也不能禁止我的衫子調、他說就怕將來人人覺著、我的調兒好聽、哼著又便當、鬧的全是衫子老生、那可不是好事、我聽了愈發心服口服、現在可眞應了他老人家的話了、你看那個科班那個票友不是譚鑫培呀、事到如今、我也沒有法子啦。有幾個自己活動活動的、聽戲的就要罵他這個地方不像老譚、那個腔兒不像鑫培、我聽了比罵我都難受、因爲我當初也是這樣挨罵的。罵我給長庚丟人、給三勝現眼、現在又輪到後一輩的頭上了。說著把眼珠凖著那個後生道：你要學我譚鑫培可留神挨罵呀、我看你將來很能成器、不但我那幾個孩子比你沒有影兒、就連諱亭又宸、你也勝得過他們、我要勻些工夫、好好的指點指點你、可是有兩句話、你要牢牢記住、

那少年當叫天與子如高談闊論的時候、早已凝神眥志、在那裏洗耳恭聽、如今見叫天對他特致訓詞、更是肅然起敬、連忙趕到跟前、兩手一豎、頭一低、一聲不響、靜候老板的示下。叫天道：其實亦沒有別的、第一、你將來名成業就、少不得有人拿我作個榜樣、挑剔你的短處、你就乾脆給他一句話、「我是余某人、不是譚某人」、他們要你一絲兒不走樣、你就叫他們找姓譚的去、少年聽了悚然道：小子那敢給您說在一塊兒、

無錫

景雲市六盜行刦

景雲市吳蔣巷吳惠風家、十五日夜間十點半鐘、忽來盜匪六人、口操清江浦一帶口音、破門入內、爲首一匪、手執匣子砲、餘匪分執手槍三支、入門後、開槍兩響、繼將事主雙手反縛、滿室搜索、約歷一小時許、始攜贓逸去、被刦皮袍一件、西裝大衣一件、國民革命軍海軍總司令部徽章一枚、馬掛三件、夾袍一件、挖耳一枚、耳環一付、戒指兩只、壓髮一枚、如意兩柄、掛表一只、兒童關鎖手鐲脚鐲七八副、現洋五十六元、銀角四枚、吳本在該區（第二區）區公所爲助理員、於昨日來城報縣請緝、

公安局新委職員

縣公安局長邱銘九奉命升調東海縣縣長、遺缺由縣警察大隊長黃貞白兼充、新舊局長已於十五日下午正式交替、黃接事後、因前任各科人員有多人隨同邱君前往東海供職、乃另委程序爲第一科長、胡彬爲第二科長、錢天雄爲督察長、戴內爲特務隊長、其餘第三科長及各科人員則暫不更動、

南通

蔡金將開棺檢驗

縣政受理白蒲蔡金身死不明一案、以死者死在上年九月、屍體恐有腐爛、已呈准高等法院、開棺檢驗、於必要時、將用蒸骨法、刻正籌備進行、

揚州

清鄉局編組巡緝隊

全縣舉辦清鄉、劃定六大區、各設分局一所、分局長由區長公推、十五日總局編組游巡查緝隊、隊士均由縣警隊特警隊商團內徵調、專備巡緝之用、

部定製鹽標準

兩淮鹽運使奉財部令、以規定食鹽標準及改良產質、爲財政會議整理鹽務討論案內、議決要辦、通令各區檢查驗照機從事化驗在案、據精審考察後、我國食鹽之製造、應含鹽化鈉百分之八十五以上、所含水分應在百分之十以下、如不合規定、應重行製造、俟將來應行改良、再行酌量改進標準、以促進步等情、張運使即通令各場、佈告各鹽丁一體遵照、

教育局長辭職

江都教育局長陳放庵、因教費困難、致行政停頓、呈請辭職、

鹽邵班輪被刦　損失二萬餘元

大達公司之鹽邵班十三日由鹽城開出、駛近淥洋湖、突遇夥匪鳴槍、擁上飛鷹船、搜刦銀洋財物、約二萬餘元、攜贓逸去、

大達輪郵件被竊

東關外大達輪局、十五日上午八時飛雲船開班、忽被竊去郵政套三件、銀洋銅元廿餘元、並要信多封、將啓碇時發覺、隨即報告縣府公安局郵政局加緊緝追、

縣商會執監會議

江都縣商會執監委員以常委主席干敬庭及常務郭蘭石等全體辭職、並因改組與經費等問題重大、十五日特召集聯席會議、議決㊀函請常委會暫維現狀、以前帳目由監委會審查、清理結束、今後用款由執委會議決、監委會審查、以減輕常委會之困難、㊁催改組委員會積極辦理、當經公決即日繼開改組委員會、議決事項、㊀推郭蘭石爲籌備改組主任、㊁分科辦事、設總務登記宣傳指導四科、推郭蘭石兼總務科委員、推朱竹森滕益齋吳少岑趙伯昂爲登記委員、黃益之蔣鈞秋詹少衲曹炳南爲指導委員、㊂函催各業限一月內組織同業公會、㊃由登記科積極徵求會員、㊄由總務科辦理同業章程、㊅每星期日上午十時開常會、

鎭江

睢蕭邳縣長　將委武職剿匪

蘇民政廳長繆斌、近因睢寧・蕭・邳等縣、均爲多匪之區、縣長恐非文士所能勝任、擬俟總部分發來蘇工作之三軍官報到後、委任前往、俾便痛剿、

宏康綢號倒閉

鎭江銀山河宏康綢號、去歲虧折、近因周轉不靈停閉、往來錢莊因該號欠款無着、將存貨扣留封存於錢業公會、該號發行之禮券、不知如何清理、

如皋

各法團請兵剿匪

通如交界鎭濤絲漁港五接橋一帶、有股匪聚嘯、現南通平潮市警察隊保衛團進剿、獲匪嫌三十餘名、餘匪有竄入本縣訊、本縣各法團以縣境清鄉以來、匪勢益張、特聯名電省、請撥省警一大隊、常川駐剿、並飭由劉縣長指揮調遣、以便相機剿辦、

竹林之遊樂乎

日唯唯否否假令遊者頭痛神昏痔疼腹痛則八圈未畢已覺如坐針毯矣何樂之有清導丸微利平肝療上述諸症驗者無慮千萬凡欲享遊戲之樂而未能者均應不時服用以饒雅興不獨雀戰然也

湖南岳州亞細亞油行王君尚杰云「鄙人素患便秘頭疼大便瀉血腫痛雖熬嘝因友人介紹服用清導丸未及半瓶諸症悉愈矣」

清導丸藥性和平功力偉大統治各病由便秘或肝陽而起者男女老幼一例適用如尊處無從購買此丸可直向上海江西路六十號韋廉士醫生藥局函購每瓶六角六瓶三元郵費免收

韋廉士紅色清導丸 PINKETTES

駐靖省警隊開來
原駐靖江省警隊、十一岳初、請假回籍、由陳廷祥暫代、又泗陽管獄員
寧波舊郡廟內市公衆娛
隊警士、又與彈壓兵士
賭員受責自殺
與經理籌商款項、旋即赴蘇取贖、聞無頭緒、詎一
平南一帶

駐靖省警隊開來

原駐靖江省警隊、十二日開抵石莊、會同如靖各部隊、會剿汀石交界股匪、十三日開將進駐車馬湖搜剿餘匪、

戒煙醫院改煙犯拘留所

縣政府根據第七次縣政會議決案、將戒煙醫院停辦、所有經費、以六百元移作游民教養所經常費、其餘一百元補助公立醫院、專供戒煙購備藥品之需、院址改爲煙犯拘留所、收容煙犯、

高家莊難民請願

高家莊被匪攻破痛遭焚刦、已誌昨報、頃聞高家莊劉家渡被禍難民、因房屋被焚、紛推代表向縣政府清鄉評議會報告、據云、高家莊之被焚刦者、有赤貧之戶、數世辛苦、僅下之幾間茅屋、忽遭焚如、衣食不週、老者少者、均將坐以待斃、劉家渡之被刦者、除大豐公行外、被刦而未放火者尚有數家、連日市集蕭條、難民請願目的爲㈠請速辦理善後、㈡賑濟難民、㈢免調村保衛團、㈣駐兵鎮懾、㈤撫恤陣亡團士、

清江

官員更調併誌

淮陰公安局督察長干韻南、因拉夫案詐案停職、由新委督察員張澤謙暫代、公安分隊長張洪新撤職、另委邢禎接替、又第三中隊長姜岳初、請假回籍、由陳廷祥暫代、又泗陽管獄員楊本惠、奉省令免職、調淮陰管獄員李子臣接充、遞遺李缺、由朱堡接充、朱爲無錫人、十四日到浦接事、

六合

治浦橋捕匪

縣長劉修月得密報、十二日晚命警察隊第二分隊長歐陽詒、率警前往治浦橋與冬坤家搜查、搜得左輪手槍一枝、子彈二十餘粒、並將吳匪捕獲、解縣候訊、

五師鄒營出發剿匪

劉縣長以股匪將三條腿、勢甚披猖、乃會商盱眙來安天長三縣縣長、電總部請兵、在四縣交界處進剿、總部已電令津浦路顧軍長辦理、顧軍長業令五師二十五團三營鄒營長出發、十三日駐六衛戍團二營羅友勝營長、率全營進駐竹鎮、十四日劉縣長又加派警察隊第二分隊長歐陽詒、率隊開赴前線、以爲嚮導、

寧波

警士在劇場肇事　彈壓兵士賣票招待均被毆傷

寧波舊郡廟內市公衆娛樂場、十四日下午三時、有市公安局巡察隊警士王吉生等十二人、在場觀看白戲、因茶房招待不周、由爭執而互毆、指揮部在場彈壓兵士、出而排解、亦被凶毆、肇禍警士王吉生等五人、卒被帶入指揮部、復由巡察隊領回懲辦、不料晚間八時許、巡察隊警士、又與彈壓兵士衝突、當時秩序大亂、觀客逃避、戲劇祇得停演、後由雙方官長、阻止始息、聞被巡察隊毆傷者、有娛樂場賣票員馮永全・烏阿德・招待杜家麟、及彈壓兵士張仁友・楊得令・陳丁法等多人、並搗毀該場器具不少、

◈◈◈◈

一二五旅調甬駐紮

駐紮五夫大營之國軍第四十五師一百二十五旅之一部、奉省令准於十六日開拔來甬、省保安處已電致寧波市政府、託預覓駐地、妥爲照料、羅市長即指定延慶寺爲該旅駐紮地點、又函甬紹段路局、已備就客貨車二十六輛、開往五夫、以備運輸、

高郵

公安局長就職

本縣公安局長宋雲競、奉令停職、調南匯縣公安局長周鎮東繼任、周已於日昨到局接事、

嘉定

賭負受責自殺

廖東鄉家橋北里許之趙家灣村民趙子和、早年扶養慶齡爲螟蛉子、於去冬完婚、詎慶齡婚後、沈迷於賭博、屢戒不悛、所負不在少數、最近加以扑責、仍背父入場、玆于十三日夜、敗北而回、翌晨子和斥責尤厲、慶齡羞憤、趨入廚房、取刀自殺、適隔夜是刀因切米花糖新磨、頗爲鋒利、猛向喉間自砍、深入三寸許、痛極奔出門外、倒絕于地、當即備棺成殮、

廖東募建徐澄路

廖東徐行鎮至澄橋鎮、相距六里、玆有鄧維新等、以澄橋爲嘉湖汽車所經行、北至徐行之道路、崎嶇難行、發起鋪砌石橋、以利交通、業于二月十日召集籌備會、出席者甚衆、預算需費五千餘元、決定分任勸募、當場認募者、鄧維新一千元、區公所及本鎮商民各五百元、餘均分頭擔認、

平湖

邵滌凡被綁脫險

塘基橋邵滌凡、爲嘉善恒泰豐綢莊夥、去年年底、因出外收帳、經過嘉興東門、被湖匪綁去、索價五千元、約在蘇州某客棧接洽一案、伊母信後、立囑其兄達三、前往善莊、與經理籌商款項、旋即赴蘇取贖、聞無頭緒、詎昨晚(十五)八時、本城興記莊接嘉善恒泰豐來電、滌凡乘兵匪激戰之際、由湖州匪巢安然出險回莊矣、

方作業加薪罷工

平湖方作業(即棺材店)工資、向以件數計算、近因米珠薪桂、一般工友擬加二成、以維生計、未得資方同意、於十五日起、宣告全體罷工、

省委來查縣長控案

本邑高天民(即高克明)日前向民政廳控告縣長方立、縱盜殃民、包庇土販、及政務警長徐康霖、故縱犯警吳輝、臨審脫逃一案、民廳據呈、特委專員蔣藩周(字伯平)澈查、蔣於十四日到平、即訪高天民食詢一切、旋至縣黨部縣商會縣政府探詢、十五日公畢返省呈覆、

嘉善

無名男屍報請檢驗

縣法院檢察處十四日據千窰鎮黃杆圩鄉警報告、該管區內、發現無名男屍一具、請派員檢驗、十五日晨特派檢察官書記官等、前往檢驗、

北平

平南一帶　女匪結隊行刦

平南一帶、土匪猖獗、致該處鄉民、不得安枕、聞近又有女匪、刦財越貨、十日有西四牌樓新建胡同門牌二號住戶張永貴、因赴平南有事、行至禮賢鎮地方、突遇有女匪十餘人、均着時裝旗袍、各持手槍、攔路威嚇、當被刦去現洋十四元、銅元票三十餘張、灰嗶嘰羊皮襖一件、青禮服呢馬褂等物、張某往該管區署報案、請求緝捕匪犯、又一鄉婦年六十餘歲、張莊人、日前由鄉間赴城內探親、行至青雲店附近地方、亦遇有六名女匪、手持槍械、將該婦擄刦、由其身上搜出現洋三元、銅元十六枚、更將身上所穿衣服一併剝去、

槍決男女匪二十二名

久在唐縣・完縣・定縣・曲陽・望都一帶、擾人勒贖之積匪胡老三等、經軍事機關司令部判決、將胡老三(即胡老珍、年二十六歲、河北省唐縣人)、彭老四(即彭存典、年二十四歲、山東省曹縣人)、賈福(即賈海、年二十七歲、河北省唐縣人)、李老二(即李廣生、年二十三歲、河北省曲陽縣人)、龔金山(即于振江、年三十歲、河北省唐縣人)、龔振海(即于振海、年二十五歲、河北省唐縣人)、楊德順(年二十歲、河北省定縣人)、范金山(綽號老閻錫、年二十四歲、河北省唐縣人)、李占(即李臨有、年三十歲、河北省完縣人)、李秉五(即李五子、年二十九歲、河北省定縣人)、李進才(年三十一歲、河北省唐縣人)、楊全德(綽號小辮子、年二十六歲、河北省定縣人)、劉德元(年二十八歲、山東省陽信縣人)、王鳳田(年二十三歲、河北省定縣人)、張占元(年二十七歲、河北省唐縣人)、尹煥章(即賈三倉、年三十歲、河北省定縣人)、張國來(年二十九歲、河北省唐縣人)、張鳳祥(年三十三歲、河北省定縣人)、李子剛(年二十九歲、河北省滄苑縣人)、賈鳳鑫(年二十九歲、山東省曹縣人)、楊任氏(年五十七歲、河北省完平縣人)、左李氏(即崔賈氏、年三十九歲、河北省望都縣人)等男女二十二名口、皆處以死刑、呈請平津衛戍總司令部批准、定十二日晨十時一併執行槍決、

五線譜式之海上裁軍五强會議

從來海權之爭、每足醞成國際戰端、前任駐比公使王景岐、曾於宣統二年庚戌正月第七卷第一號之東方雜誌、發表「歐美列强海政論」、綜論世界各國海權之消長、與夫近代大戰原因、浩瀚淵博、具先機燭察之明、實爲二十年來留學人才富有「永久性」之傑作、玆節錄其論文一截以代「引言」

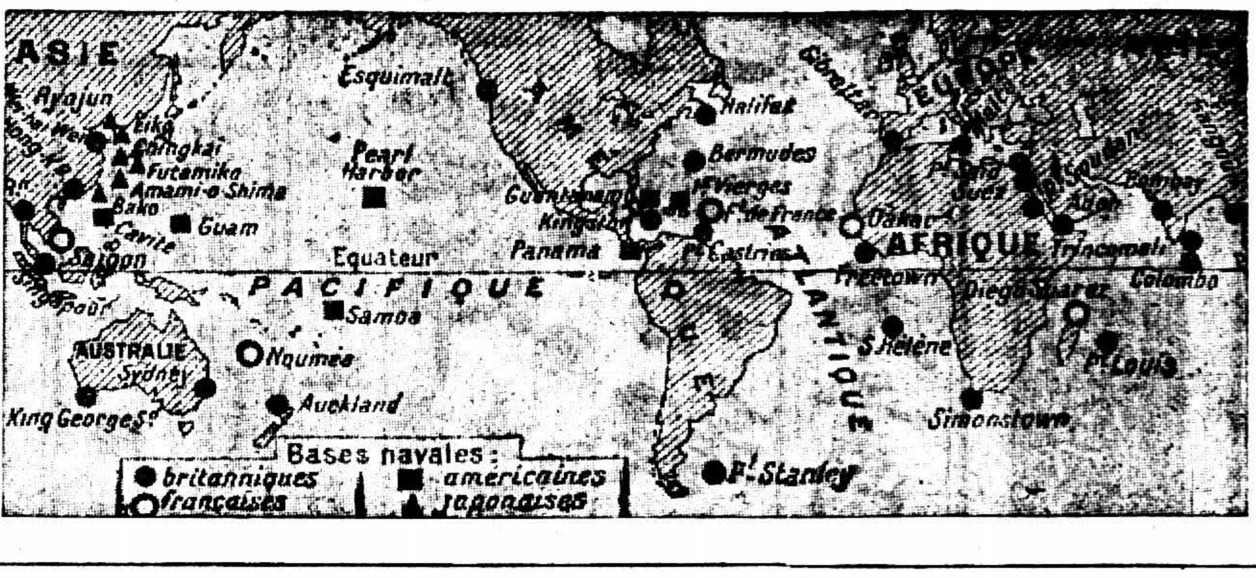

世界列强國海軍根據地

蓋自希臘羅馬以降以至封建時代、商務戰爭、皆萃集於地中海、美洲發現之後、轉入大西洋、今則轉入太平洋、其原因複雜、在政治界生計界地理界科學界、互相醞釀、生此形勢、要其大關鍵、則在航術之進步、歐人得指南車後、遂不復依傍海岸、乃望星宿而行、至得汽機、則放洋愈遠、汽船之興、距今一百零四年、(現在又加二十年、當爲一百二十四年、)先由美國人傳騰FULTON造火輪、行紐約載客貨、速力每鐘不過四海里、其後始於戰艦用輪機、西歷一千八百三十年、法人占領非洲北地時、已有傳信汽船三艘、速力六七海里、至西歷一千八百五十二年、發明排水翼、(按其物似風扇、向裝船尾下方、一作排水螺旋、又名推進機、法文名helice)、法國用排水翼之第一艘戰艦「拿坡侖號」、馬力一千匹、速力十二海里、今則馬力竟達四萬五千匹、速力倍之、製船之質亦屢變、其初用木、後用銅鐵包裹、美洲獨立時、英人曾用銅裹之船、至一千八百六十年、因銅裹者易焚、創用鐵甲、後十二年又易以鋼甲、　其論英美關係一節則云、英美商務、衝突已久、英國老器窳、日失地步、但英社會及報紙　道及德國海軍、則羣起攻擊、而於美國海軍驟進、淡然不以爲意、旁觀者往往怪之、此非英美同種同文、血濃於水、愛而親之信之也、實因英屬地坎拿大與美接壤、英一動、美軍必重入坎拿大、此時北美形勢、與一八一二年不同、(一八一二年美軍入坎不利)、故遇有事、英願退讓、安保船案Alabama claims、其明徵也、安保號於一八六二年七月二十九日、自英之利物浦出口、售與南國、在美國南北戰役之中、南國利用此船、致北國之商務蒙大損害、戰後美國責英不守中立、案歸公斷、就端士國開庭、英受罰美金十五萬元、蓋近百年間國際巨案之一、

明乎已往之海軍史、乃足推闡本年一月二十一日倫敦會議之竅要、倫敦會議之五强、相持不下、各有難言之隱、今日英美爭勝、未嘗有異於二十年前、而今義國之對待法國、正如美國之對待英國、日本周旋英美之間、熟察國際利害情勢、直接對美、間接對英、兩車牽附勾連、亦不易使之讓步、自表面言、倫敦會議之宗旨、無非敦促各國、量經濟之需要、顧國家之安全、確定艦艇數額、停止擴張海上軍備之競爭、以利國際聯盟裁減軍備計劃之進展、但細按其裏面之政治作用、則美國正可乘此良機、一面假裁減軍備之美名、阻止英國造新船、一面又藉口爲英美海軍求平衡、Naval Parity起即自造新船、數年而後、美國所有、多精銳之新船、能力之大、遠勝英之舊船、英美兩方海軍力、名爲平衡、實則互易其强弱之勢、義之對法、亦同此旨、是以法國人答復義國之言則曰、法國擁有殖民地之多、在世界强國中居第二、法國本部與各殖民地間、有極長之海岸線、與極窩遠之航線、勢不能無相當之海軍力以資維護、法國不問他國將若何、而於本國之海軍力、必根據其所謂絕對之需要besoins ditsabsolus者、而長玆保有也、同時英國對美表示、措詞堅決渾括、亦略同於法之對義、邱契winston CHURCHILL之言曰、美之海軍、不妨自增、若我英國、則在本有之計劃外不添造、又曰、吾等並不能因裁減軍備而廢安全、英國正須憑藉海軍之力、維持本部與各屬地間之聯絡、英國之大、乃藉交通銜接而成、萬一英之地盤、忽在亞洲方面起崩裂、美人豈能夷然安之、(藉亞洲以激動美國)蓋仍固執絕對需要之一義、日本海軍力與英美兩强之比例、按照華府會議前案、雖曾有英十成美十成日本六成之規定、而日本代表要求七成、堅持力爭、本屆倫敦會議、適聞美國要求多造大號巡洋艦、日本重提七成之議、即以美之大號巡洋艦爲標準、譬如美國有巡洋艦二十艘、日本即應有十四艘、美國方欲藉大巡艦以壓倒英國、(英國需十五艘)而日本因利乘便、亦起與英爭衡、是以倫敦會議、雖分專門與政治之兩部分、而重要之難關惟政治、所謂政治、海上自由問題其一也、美國志在擴張貿易、故願力保海上自由、華府上議院外交委員長包辣Borah且云、海上自由如不保、直無海上裁軍之足言、潛水艇問題其二也、資力薄弱之國如法如日本、均視潛水艇爲弱國自衛之主要工具、義國之貧、不讓於法、近忽反對潛艇、主張裁廢、蓋義與鄰邦南斯烈夫同居「安得利海mer adriatique之沿岸、嘗可發生利益上之衝突、深恐法廠造成之潛艇、暗地售向南斯烈夫、而爲義國之患、故不得不乘此會議、先發制人、英美俱以資力雄厚稱、若依英美之主張、則潛艇可盡廢、弱國對海權、更無自衛之術、英爲海上之雄、而其訂造潛艇、特視他國爲晚、其欲抑制潛艇之發展、早有歷史關係、了無足異、巡洋艦之問題其三也、新時代戰爭之重心、不在戰鬪艦而在巡洋艦、英國主張多造小號之巡洋艦、而美國則願廣造巨艦、一九二二年之華府會議、僅能解決戰鬪艦之數額、而對巡洋艦、未嘗有所規定、一九二七年瑞士江戶Genève之三强會議、雖曾論及巡艦、卒無具體方案、英國所需大號巡艦爲十五艘、美國所當有之大號巡艦、再加若十艘、日本七成之巡艦、是否必隨美國之十成以俱加、抑由英國設法表示、許以交換條件、如對付東方之新嘉坡築港計劃、允不實行、則美日兩國巡艦之數、均將決諸倫敦會議、地中海沿岸諸國之互保公約其四也、義法間相疑懼、種種誤會、不易消除、唯一之補救法、莫如仿照一九二五年瑞士落卡Locarno德比法英義互保之約、由法與義、聯合地中海沿岸西班牙希臘土耳其等國、共同保證海上之安全、此議乃由法國發起、其能確立彼此不相侵略之信誓、實足爲國際聯盟公約凱樂白里安公約之輔助、英國與歐洲大陸海峽兩岸互保之北大西洋君子協定Gentlemen's Agreement其五也、君子協定、謂不講求細節、而締約國各以名譽爲代價也、此協定由英發起、邀法與德一同加入、或將兼邀荷比諸國、共爲互保安全、足與落卡地中海之兩約相鼎峙、綜括言之、此屆倫敦會議、實爲全世界和平事業成敗利鈍之樞機、倫敦會議之五强行動、正可比爲導演世界新戲者所備用之五線音譜、欲知此後政治舞台所布演、爲安爲遽、爲蹙爲舒、固當循此五線而探索之也、

五强國之實力		英	美	日本	法	義
百噸以上之商船以隻數計		一〇・六七九艘	三・八〇七艘	二・〇五九艘	一・六六九艘	一・三八〇艘
商船之噸數以兆計		二三兆二六噸	一一兆九四〇噸	四兆一八七噸	三兆三七九噸	三兆二八五噸
貨運總噸數以兆計		三三四兆噸	一七三兆噸	一二〇兆噸	一六三兆噸	五六兆噸
海外貿易以價格計(皆華幣)		五萬三千四百兆元	二萬六千五百兆元	六千五百兆元	一萬三千七百兆元	四千九百兆元
海岸線之長		六五・五〇〇海里(坎拿大以北之北冰洋不在其內)	一六・〇〇〇海里(美國北方之北冰洋不在其內)	一三・〇〇〇海里	一八・五〇〇海里	七・七〇〇海里
祖國及屬地相聯絡之航線		六七・〇〇〇海里	一七・〇〇〇海里	五・〇〇〇海里	三四・〇〇〇海里	五・〇〇〇海里
保護海上商務與航務之海軍實力	戰艦之實力　行用之船	一百二十四萬二千八百二十七噸	一一六二八三〇噸	八二八一二二噸	五二三四一〇噸	二七四〇七四噸
	將造之船	十一萬八百零六噸	二五九九七〇噸	九二三一〇噸	一九九四九〇噸	一一九九〇〇噸
	總噸數	一百三十五萬三千六百卅三噸	一四一五・八〇〇噸	九二〇四三三噸	七二二九〇〇噸	三九三・九七四噸
	海軍預算對於全部預算之比例　一九一四年	百分之二十三	百分之二十	百分之十八	百分之十二	百分之十二
	一九三〇年	百分之六(八)(中國以下小號艦仿此)	百分七(五)	百分之一五	百分之五(三)	百分之七

海上裁軍之各方意見

	戰鬪艦	巡洋艦	減魚雷艇	潛水艇
英	絕端反對裁減戰艦、是乃提高船齡之一法(一)、將船齡自二十年加至二十六年、五年計劃已定、平均每年可少造若干艘)	主張有一萬噸巨艦十八艘、全一萬噸裝口徑八吋砲二十艘、三米〇口徑甲須於一九三三年前建成		主張完全裁去、如不能則使減少
美	主張將戰艦年齡加高至二十二年、並將華府一九三一年約新造船不得代替、以不修改一時節傳加克以外之船、主張新造船艦及船齡之噸數減少、口徑減	共需五十三艘、巡艦容積四萬噸、十萬噸而其中二〇三口徑裝砲之大者十八艘、五至小者		主張完全裁去、如不能則須減少
日本	贊成一九三一年以後六年停造新船、以新代舊須較小之船、限制艦數與口徑、減少噸數及砲之口徑、不成減裁軍艦而贊成	不停減建船、數須與英美數之比例、有一萬噸巡艦與英美十成而日本七成	等於英美十分之七、減以船數及砲之容積口徑	主張不裁
法	仍要求保持華府所規定之一七五・〇〇〇噸			主張不裁
義	照華府約有一七五・〇〇〇噸、但既無款自建造、已無意	贊造大批巡艦	贊造大批減魚雷艇	以前亦主不裁、近恐南斯烈夫購潛艇於法、忽主裁廢

海上實力之重心點

英：(一)本國三島糧食之來源、(二)軍力保護海上航線之安全、地中海英與印度之航線、(三)新嘉坡遠東線上軍事之要道、(四)海軍根據地多數

美：(一)大資源之國有、(二)巴拿馬運河、(三)菲律賓羣島之聯絡、(四)大規模之貿易航線、(五)少數海軍根據地

日本：(一)亞洲附近各島海面之自給

法：(一)本國沿海三方面(北海大西洋地中海)、(二)世界强國中殖民地之多僅次於英、(三)北非洲之聯絡有關國家命脈之安、(四)收入之海外巨額、(五)貿易之六大、(六)海軍之新計劃

義：(一)國力向外之分布、(二)有大批糧食之輸入、(三)地中海之門戶(西名Gibraltar)、(三)現在各洲華僑名義之地千萬與祖國之關係、(四)地中海之海軍根據地

一國富强之標準、乃在海軍力、然設富力不足、欲保持其商務與航務之實力、亦甚難也、駐法高使謂富力不足之國、莫如利用潛水艇以自保、觀乎日本與法國之主張、益可徵信矣、(萬葉)

治咳專家
唐拾義久咳丸
上海廣西路角父子大藥廠
有華防癆之功
每瓶一元世界各埠均有出售

毒蟲咬傷或刺螫
即用此消毒防腐之三伯治之
毒蟲咬傷或刺螫其危險不在當時之痛楚係毒菌之傳染在如蚊子蜈蚣蝎子等咬傷暫時祇覺不適然其毒已由筋絡注入小則發腫潰爛大則有關生命此三伯具消毒防腐清血止痛之功一經敷治立建奇效
此藥搽諸一般皮膚病瘡瘍毒傷刀傷以及等效驗著卓
主治　濕疹熱痛　癬瘡膿瘡　痔瘡癱疽　爛脚蟲咬　毒傷灼傷　刀傷打傷　以及一切　肌膚疼痛　等恙
三伯裝在輕便小盒內並附有仿單在中國各藥房出售
必照此盒樣購用

上海搬場公司
首創第一

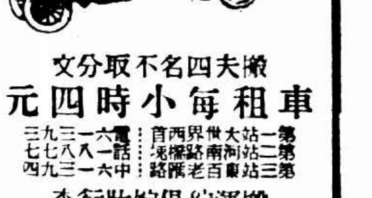

搬夫四名不取分文
車租每小時四元
第一站大世界西首　電話三九三一六
第二站河南路　電話七七八八一
第三站東百老匯路　電話中四九三一六
搬運傢俱嫁妝行李
成績最好

十九年二月十七日
第九百四十五期

時報 Eastern Times

蔣主席發表告誡軍人書

樂華不出本報預料　昨因一球失敗

槍聲起於胡家木橋　盜刼喜事人家　拒捕逃走

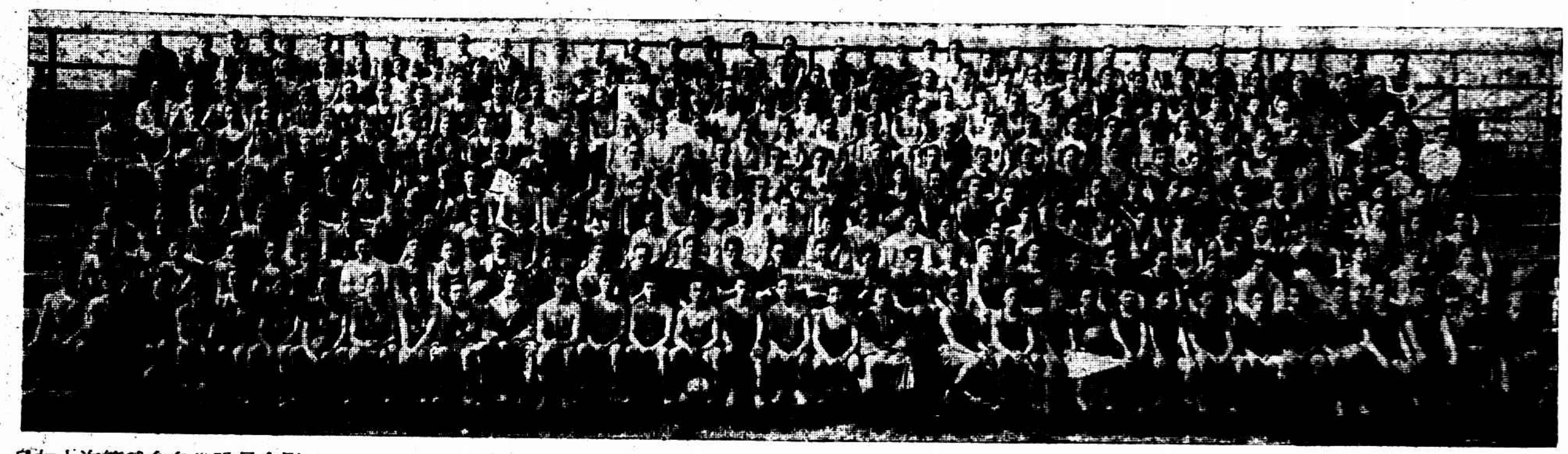

參加上海籃球會各隊隊員合影

Players of the Basket Ball Team of Shanghai Municipility.

下開照相樓

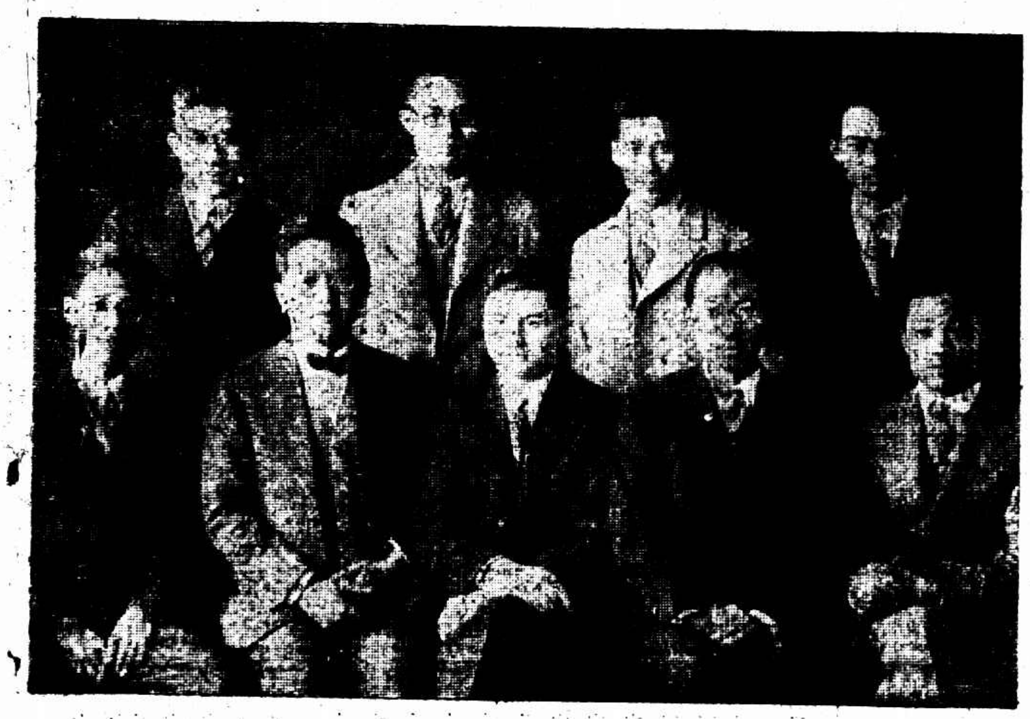

中國汽車工程學會全體會員［自左至右］前排丁祖澤黃叔培麥唐諾李果能吳去非後排陳申武胡嵩嵒梁砥中梁立三

A group photo of the members of the Chinese Society of Automative Engineers. Back row: Messrs. S. W. Zung, Yenson Hu, T. T. Liang, K. F. Leong; front row: Messrs. T. C. Ting, S. D. Huang, R. M. McDonald, C. Lee and C. Wu.

海軍會議中日本代表在英倫大旅社中宴客

The Japanese Navy-delegation has opened the conference in London with a lunch at the Savoy-hotel, to which several English notabilities were invited.

美國費城某汽車公司焚燬廢舊汽車五百輛留影

A motor-car Company at Philadelphia gathered the other day 500 old cars which should be replaced by new ones. The Americans make a short work of them, they burned them all in a great fire.

電影明星每歲之進款極巨卓別麟㊧每年可得四百萬克郎湯蜜克斯㊤五百萬賈克哥根㊨一千五百萬羅克㊦八百萬

The film's people have considerable incomes as long as they are the public's favorites. Thus Chaplin has an income of 4 millions Crowns the year, Tom Mix, all boy's hero earns 5 millions Crowns. Jackie Coogan, who already is worth 15 millions, earns 18 000 Crowns the week, while Harold Lloyd with an income of 8 millions the year

青海奮鬪青年步行半年過滬「自左至右」李自奮蒲養天楊志佛鄒仲康　黃譬頑牛厚澤臏

Four young men of Tsinghai traveling by step for six months just arrive Shanghai.

荷蘭之冬景　該國冬季運河皆結冰可以行人圖示兒童在冰上作冰橇之戲

Winter scene in Holland. The many frozen canals are excellent roads, but it is especially the school-children who make use of them to the sport of pin-sleighing

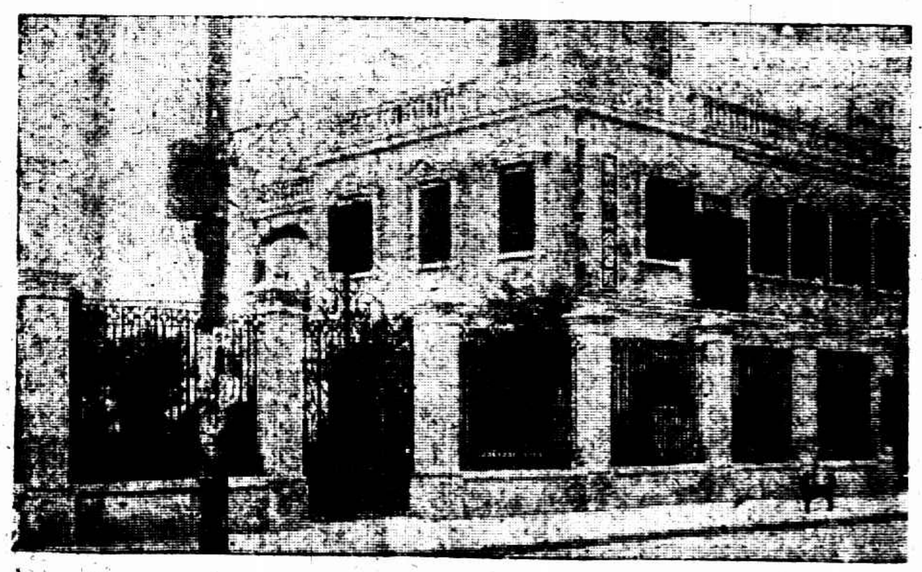

建設中之中山模範縣
①備立公共醫院新近落成
②商民協會在大馬路中段係石岐大奢所改建

鄭偉綱

The Chung Shan Model District is on creating ① The new building of the Public Hospital. ② The Marchants Union.

不出本報預料

昨天高級杯競賽

樂華因一球失敗

馮運佑未到全軍動搖 上半時幸勝到底難支

嘆惜!!一萬數千人

樂華足球隊、自與威脫希在西聯甲組賽中打成平手後、復於昨日下午三時、再戰於逸園、作高級盃複賽之一幕、參觀者達一萬二千人、樂華因馮運佑受傷未愈、前線及後防均受影響、上半時雖以二對一佔先、但下半時威脫希攻撲猛烈、樂華全軍動搖、匪特樂華將高級盃之決權失落、即本季出馬以來、亦以此仗爲空前之敗、聞威脫希將於本月二十五日奉命遣調離滬、從此樂華仍可縱横滬濱、向甲組及史高塔盃中發展也

男女看客急急入場、惟恐落後、有許多人十二點鐘前趕去、直坐到三點半纔見開球、（王仲良攝）

戴中鋒原職不動外、餘均重行支配、且以陳虞添・于維劼・補充、陣線一新、在上半時、竟風行無阻、其凶猛之態、益甚於前、誰知再戰聲中、威隊大施猛攻、樂華卒因遠征方回、軍馬憊疲、加以隔日苦戰、馮運佑又不克出場、那能當得猛攻、其失敗果不出昨日本報所料、

時 鐘三報、裁判員一聲令下、兩軍對時場中、開始接觸、威脫希面對驕陽、得首先開球之權、未得寸進、即爲樂華截住、戴麟經與陳虞添、矯若猿猴、逐球深入、直達敵門重地、內衞來拒、球乃越向左方、滾至奚巧生脚下、時前面敵防盡撤、本可一踘即進、奈奚脚頭略慢、未能按住、致錯過良機、失之殊惜、

威 脫希興師來犯、前鋒活潑可取、過成角球、由左翼史臘維蹴之、落點適中、陶哥兒迎個正着、仆地撲射、球自斜角裏刺來、峻急非凡、小黑炭見大禍臨頭、奮不顧身、奔上阻出、得化險爲夷、至十三分鐘時、威隊又作第二度進攻、史蒂芬遠遠猛射、前鋒爲坦克車掩殺過去、將周賢言包圍、十分危急、周在人叢中、突圍擲出、博得彩聲不少、

樂 華接戰未久、幾遭不測、觀衆莫不忐忑、雖死力抵抗、敵踪終難肅清、當一刻鐘時、威隊忽自中路闖進、中鋒施拿克、至第一道防線時、將球傳與史臘維、史取左路要隘、狠命奪門、球彈於門柱之上、安原生見事不妙、趕上刦奪、脚不留心、球自袴下走漏、史再跑上、兜頭一脚、球如飛蝗般的射入網內、

樂 華失利後、全軍一致行動、下令總攻、小黑炭殺氣騰騰、驅球前進、至中衞線略受小挫、奚奔上協助、球乃偷過防線、于永劼一枝生力軍、自左路包抄而上、前面敵軍絕跡、地位絕佳、不幸球跳躍不止、難於發射、待欲下脚、守門已奔出阻擋、未久、李惠堂又在敵門四十碼處作打靶式的遙射、鵠的甚準、球自正中落下、守門托成角球、陳虞添力射、球在右柱沿下、當時若有一軍暗候隙處、則此球必中無疑、

樂華隊	陣線	威脫希
周賢言	守門	史諾克
李寧	右內衞	熱巧而
安原生	左內衞	司勃
李惠堂	中堅	馬蘇司
陳鎭和	左前衞	勃列克
孫思敬	右前衞	史蒂芬
戴麟經	中鋒	施拿克
陳家球	左內鋒	陶哥兒
奚巧生	右內鋒	卡德
陳虞添	左翼	史臘維
于永劼	右翼	了色茂

裁判員斯蒂華

看台上坐滿了人、看台下亦擁擠異常（張有德攝）

樂 華屢攻失効、並不稍餒其志、未三分鐘、戴奚陳三將、混戰敵門、威隊防不勝防、樂華乃將敵門圍困、雙方短兵相接、扭做一團、陳家球足智多謀、將球向上一勾、挑出重圍、擬建功勳、戴會意、猝身跳起、一頭頂去、球自人叢中墮進門去、遂成各一之平局、

雙 方和局既成、激戰益烈、樂華風頭甚健、陳虞添、小黑炭、最爲驍勇、屢次單騎深入、以圖大舉、李惠堂內應外合、水到渠成、誠絕技也、往後一刻、幾完全爲樂華之勢力、當在上半時將終、樂華攻撲更烈、戴中鋒接得陳家球傳來之球、順傳與奚、奚舉脚攻門、爲守門史諾克拍下、奚乃向前一撞、史倒地、陳家球乃從容奔上、蹴入網內、上半時樂華以二對一占先、

休 息後繼續再戰、威脫希心存報復、其勢甚猛、努力奮鬬、在最初之念分鐘、恒用遠射法、向樂華門內搗亂、幸周賢言本領高强、雖有所退、繼而樂華亦以曲折法猛撲敵陣、中左三鋒、短傳敏捷、奧妙百出、場外贊聲四溢、但不久威隊之故態復萌、中以史蒂芬表演最佳、進則攻、退則守、尤以雙脚之活健、傳球之神妙、爲難能可貴、至二十六分時、威方好運又來、施拿福輕輕盤上、李惠堂搶奪不愼、跌倒於地、施乃節節前進、安原生追之莫及、施加緊脚步、見機疾射、周跑出施救、未能迎着、陶哥兒趕上向空門中一蹴即中、造成各二、

威 隊將危局挽回、鬬志益堅、而樂華忽見疲乏之象、陣線零落、隙漏頻呈、不五分鐘、其前方軍馬、又向樂華境內移動、了色茂用力叩門、其勢甚急、周賢言仆地拍出、但球之去路不遠、樂華攔截無人、施拿克衝出搭住、對準力射、球又躍入網角、往後樂華無心作戰、陣線散漫、威隊亦以一球既勝、不再進迫、故後部精彩甚少、結果威脫希以三對二反敗獲勝、

威脫希守門救球、仆跌於地、遂爲樂華陳家球一脚踢進、（張有德攝）

青光西青

籃球二豪傑

甲組錦標—全看今晚

青光與西青、實力雄厚、在上海籃球會甲組賽中、均未敗北、今晚九時相遇、必有劇鬬、甲組錦標之趨勢即以此仗爲定奪、蓋誰勝即可推得冠軍、實不啻決戰也、

中華女子籃球隊

定每星期一三五日練習

參加萬國籃球賽之中華女子隊、係抽滬上各隊之優秀者所組織、成軍伊始、於合作丁夫之純熟、當須有切實之訓練、方能呈珠聯璧合之美、當局者有鑒於此、乃聘李飛雲擔任指導之責、定於今日上午十一時、在籃球房集合全隊練習、並定嗣後每星期一・三・五・日、爲該隊練習期、各球員均須按時蒞場、以求合作之佳妙、爲奪標之準備、球員名單如下、

郭筱萍・蔣懷萱・席均・吳佩華・吳雪英・莊淑玉・錢奇珍・秦浩然・干蘭・楊若靑・邵錦英・陳新元・陳英瑞・朱民寶・葉福基・余啓英・

上海籃球會

▲今晚秩序

與賽隊名	組別	時間	裁判員
健樂對星光	乙四	六時	許學書
平平對蛙隊	乙五	七時	凌希陶
復東對黑星	乙六	八時	凌希陶
青光對西青	甲組	九時	張國勳 徐振東

▲昨賽結果

與賽隊名	組別	結果
衣隊勝郵務	乙五	二一對二[illegible]
兩強勝新光	乙二	三八對二〇
三三勝流星	乙一	流星棄權
全黑勝臘隊	乙二	三五對二三
持志勝上中	甲組	二四對二三
上中勝學進	乙三	二九對一五

萬國足球賽

蘇格蘭獲決賽權

二比一勝葡萄牙

葡萄牙擇地而戰、背日順風、蘇格蘭立即進攻、爲葡後衞馬山兒猛踢出險、在場中爭奪移時後、葡右翼珊挪驅球深入、迫成角球、未有效果、法伐谷由左翼蘇若傳交之球、遞交可拉沙、可拉沙挑過透納之頭頂、乘機疾入、地位絕佳、仍不攻門、再交法伐谷、迎球一脚、低低入網、移中重戰後、葡隊幾乎再勝、爲蘇隊踢出、球由亨脫盤入、交與辛克萊、未能射中、其後雙方俱有險球、珊挪攻門大弱、亨脫失之過高、此時葡隊迫逼甚猛、未有所獲、殆失天佑、蘇格蘭轉取攻勢、葡隊被圍、辛敏敦、辛克萊二人、俱以遠距打門、未能命中、葡萄牙突圍而出、珊挪挑送、法伐谷接得、機會絕佳、失之交臂、上半時葡以一對零佔先、下半時蘇格蘭得風力之助、又將前鋒線大形更動、新任左翼意揚生、盤球疾進、傳交薛敏敦、踢向葡守門蘭琪兒手中、亨脫又得攻門、而蘭琪兒再顯身手、葡隊攻勢增加、蘇若地位絕妙、攻門斜出、蘇隊意揚生傳中頗妙、辛克萊頂於門後、法伐谷在蘇格蘭後衞中單刀衝入、惟地位過後、未能打門、傳交可拉沙、守門白萊特萊趨前搶救踢出、其後法伐谷頂球越後、可斯太長距射門、未能攻入、約三十分鐘後、蘇格蘭隊白克斯透攻門、守門以拳擊出、亨透順勢一脚、深中網窩、成一對一、其後可斯太盤球進攻、被阻未入、不一分鐘、薛敏敦在混戰中、舉足射入一球、反以二對一佔優勢、將完場時、葡進逼甚險、珊挪有二次可改入球門、俱失敗、未幾止戰之笛長鳴、綜觀全局、葡隊攻多於守、而勝利不屬、頗爲不幸、

中華足球

昨日比賽成績

勝隊	負隊	組別	比數
實塔勝	悅羣	（華）	二比〇
强南勝	永安	（會）	永安棄權
美孚勝	廣義	（球）	二比〇
華伶勝	樂樂	（會）	八比一
滬東勝	南金	（會）	五比一
靑華勝	亞細	（足）	六比〇
樂一勝	三一	（中）	三一退出
嶺南勝	郵務	（球）	郵務棄權
大江勝	南洮	（會）	南洮棄權

我對這次分區賽後的週感（上）

李惠堂

和我們小別了差不多三星期、矗立在海關屋頂上的大自鳴鐘、纔纔地又於前日下午、歡迎我們重返春申了、我們這次分區比賽、連航程一共費了十有九天、在這很短的期間內、我們却幹了不少的事業、走了不少的途程、而且其中還有很多有價值而值得我們重提的事、因此我便有這週感的寫出、華東在這次的分區賽中、是失敗了、失敗的原因種種、我且放下慢談、不過我在這失敗裏頭、却發生一種特別的快感、爲的是我們華東這次南下、純粹由樂華代表、樂華硬纔纔上、那是誰也知道的、這次在港、竟受those南方兄弟、足證我華人的足球人材、是遍地皆有、可使居留我國的外人、知道我華人在足球界的勢力、是他們所應當畏敬的、尚有其他很多的經過、因爲篇幅的關係、使我不能像日記式的和盤托出、我現在祇好簡單地擇其要者、把我的意思寫在下面、

▲關於這次招待方面　關於分區賽會招待方面、我因爲身歷華東南北三區、經驗所得、確算華南最爲妥當、最爲熱烈而誠懇、我們這次南下、實有賓至如歸之樂、除了港協會特地選出一個招待委員會招待我們、和領我們到省港遊覽外、還有南華體育會・精武體育會・中華體育會・太古會所・中華遊樂會・華人游泳會・福建體育會・廣州協進會・嶺南大學校等團體、和何東爵紳・余仕榮・羅文錦・何世儉・劉伯偉等私人的酒讌茶會、眞是顧此失彼、應接不暇、他如皇后影戲院和利舞台的請我們看戲、也値得我們感謝到十二分、有人說、這次港協會招待你到這個地步、不過因爲打了兩次和局、收入突比預算來得多的關係罷了、我想此種言語、一定是帶着冷嘲意味、

▲關於辦事方面　這次的分區賽、所有辦事人員、都是由港協會特別委請的、各行各事、有條不紊、眞値得我們的敬仰、尤其是招待主任黃錦英、他老人家能够犧牲他的光陰和生意、鎭日連夜地混在我們隊裏、作我們的老馬、他的精神和誠意、使我們欽感萬分、總而言之、這次彼方辦事的成績、可算得是非常佳妙、雖然有時顧不到的地方也有、像第二次比賽用舊球等類、不過那總是算免不脫的微疵罷了、

▲關於這次比賽的　這次比賽的經過、我們雖然經了兩場和局、到底失敗、但天下事、常常不可以成敗論英雄、我們敢說、我們這次的失敗、是幸運上的失敗、而非藝術上的失敗、雖然華南隊內也有很多國手、但論合作傳遞氣力種種、誰也公認我們是比較上高一籌、我們雖然失了錦標、但是像西人說的Defeated But Not Disgraced、我們却沒有失了面子、我們在第一二兩場、在最後三分鐘內、仍不能保持必勝之局、可說是幸運使然、第三場因爲全隊疲倦、和周賢言脅骨受傷、難於撐持、遂不得已嘗那敗北的滋味、我們雖然身返此地、我們藝術的留影、却未嘗隨我們同歸、永遠會印在港人的腦海間、使他們再也不敢輕視我們了、怪不得港中眼光較遠的人們說、華東的足球、比較上進步、眞可謂一日千里、由此看來、從前華南球隊所有的威響、恐怕不久就要讓與華東、看罷、（未完）

市一足球

茂泰勝浦風

昨日上午九時半、茂泰與浦風兩足球隊、在市一體育場作友誼賽、初雙方盤旋進退、雖甚賣力、卻無精采可言、至十二三分鐘時、浦風前鋒、接得中堅拒出之球、一湧上前、直搗黃龍、竟建奇功、茂泰將士、經此一激、怒髮沖冠、大舉反攻、不轉瞬間、即收回一球、而球場空氣、益形緊張、各不肯讓、在檸檬之前、又互進一球、下半時起、茂泰前後軍呵成一氣、動作又復敏捷、浦風處處受其壓迫、殆將不支、至鳴金收軍、連失三球、合成五與二之比、茂泰勝、

女子乒乓

廣東勝青聯

人才合集之廣東女子乒乓隊、於昨日上午、與青聯會乒乓女子組、作友誼比賽、青聯猛攻、廣東能守、雙方各有所長、其中尤以青聯健將陳寶銀、及廣東隊長林慕容二女士、球藝最佳、攻守兼優、頗多可取之處、結果爲三與四之比、廣東隊獲勝、裁判員曾榮宗、

粵體育會舉行環市賽跑

選遠東選手

十六日香港電　粵體協會、爲挑選遠東運動選手、定二十二日午、舉行環市賽跑、

自行車競賽

各方練習中

練習場已竣工

上海自行車競賽會在海格路葡萄牙路轉角之臨時練習場、已於今日完工、本在鄉間路上練習之該會中國競賽員三十名、自今日起改在該場練習、所聘訓練員爲瑞典著名體育家莊倉氏、將各種競賽悉心教授、以便陸續在該競賽場表演、

華人方面競賽隊在組織中者、已有數隊、以自行車而論、陸尙屬初步練習、已有極多驚人之表演、可與著名職業競賽家相頡、俄人隊亦將次成立、現英美人士、亦在秘密組織成立、以便一旦該場比賽開始、即可奪得錦標而歸、四川路七十二號該會事務所中、聘有中國譯員、以便加入競賽之人員得與該會辦事員暢談無阻、

目下該場之競賽道及房屋、先在工程預備、工作異常迅速、因時材料齊全後、可於二星期內將全部工程、建築完竣、故其房屋在五月初以前、早已告成、但爲比賽各員得有充分時間之練習、以便與上海人士相見起見、非待五月一日、開幕不可、

建國中學

新生揭曉

閘北止園路、建國中學校、昨日舉行入學考試、各項試卷業由該校招生委員會評閱、計錄取四十人、茲揭布錄取諸生姓名如下、

（初中一）徐韻甌・徐百誠・尹熙民・忻民・丁喜子・任傳瀾・楊潔民・劉京・朱永泉・丁祥興・李仲白・吳元靖・（初中二）唐衷・金維賢・（試讀）郭彙・倪作榮・（初中三）趙思壽・（試讀）汪壽齡・李景和・（高一師範科）王才華・黃維中・張定・陳吉瑚・沈漱八・（試讀）蘇介壽・（高一社會科）胡文邦・盧秉恬・汪世珍・陳國助・鄺光南・鄒仲騫・蔣新・（試讀）馬家瑋・楊潤華・（高二社會科）姚琮・（試讀）馮君璧・許德明・羅伯賢・（高二文科）（試讀）屠藤・

錄取新生務須於本月二十一二十二日到校繳費註冊云、

市銀行今天開幕

南市分行擇定後日舉行

上海市銀行今日上午九時開幕、張市長因奉命赴閩、曾囑代理秘書長俞鴻鈞代表致詞、又南市分行、亦已擇定後（十九）日開幕營業、

老虎竈 豆腐店

再限二月底止

前往社會局辦登記 不登記・無執照・處罰！

社會局對本市熟水壺腐兩業登記、再展期兩月、凡尙未領有開業執照者、依限本年二底來局登記、如仍抗不遵令、定應依照各該規則分別處罰、

老虎竈開張辦法

不受舊限制 須照新章程

社會局訂有熟水店（老虎灶）營業規則、業經加以修正、公布如下、

（第二條）凡開設熟水店者、應檢同附近住戶五十家（以一號門牌爲一家惟同一門牌不得證明兩店）以上之結證明書二份、並[illegible]

請登記、載明左列各項、㈠呈請人姓名年歲籍貫住址㈡店號及資本、㈢設立地點、（須註明門牌號數）及附近居戶狀況、㈣店屋間數及其面積、㈤新舊店距離、（附圖說明）㈥開業、本條例所列之需要證明書及保證書、印有定式、由呈請人先時向社會局領取、

（第三條）呈請人須開業執照還向工務局財政局分別請領建築執照營業執照後、方得砌造爐竈開始營業、

（第五條）凡熟水店經社會局核准批示後逾一月後、並不領取開業執照、及領到開業執照一月後並不開業、或私將執照讓頂人者概作無效、並吊銷其執照、（第八條）凡熟水店遷移地點、應依照本規則第二條之規定重行呈請社會局核准、

（第十九條）違背本規則第二第三第八各條之規定而擅自開業者、一經查明、得令停業或處以五元以上二十元以下之罰金、仍飭令補行聲請登記手續、

工商新聞

▼亨利白濁丸　世界馳名之法國山得爾亨利白濁丸、病家購服後、以其便於自療、不但遠避購服數瓶至全癒爲止、且樂於介紹其他患者、逢人稱道、其功効不論於口、本埠各大藥房近亦多有特設專廚窗、陳列山得爾亨利白濁丸者、

▼儀器文具　儀器文具公會會所、向在福州路太和坊五百四十一號、現因原有會所、不敷應用、已於昨日遷至山東路慶雲里D六十一號、（惠中旅館隔壁弄內）照常辦公、

▼藥業分會　商民協會藥業分會昨開第二十五次執委會、張逮庵主席、議決本月內辦竣結束、改組同業公會、推張梅庵岑志良周乾生陳楚湘岑炳璜張鴻尧章廣甫馮瑞甫張叡伯岑良生印世祿莊梅堂李康年方椒伯錢阜蒒中和葛克繩等十七人爲籌備委員、名稱暫改正爲上海特別市藥業同業公會、

誨物淫品流傳

部令郵局概留銷毀

內政部以誨淫物品、有傷風化、函達交通部、轉飭各地郵局、遇有傳遞此類物品者、概予扣留銷燬、以免流傳、

安樂窩中可憐蟲

災民由西北來

莫怪上海人口日增

上海聯義善會遥以豫陝等省災民紛紛來滬、每批多則六七百人、少亦一二百人、無衣無食、深爲可憫、當即分批放振、辦理以來、已逾兩旬、後至者尙不可勝計、現因災民人多擁擠、放振人員非手持旂幟不易辨別、是以製成旂號、專爲放振之用、

喜事化爲惡事！
胡家木橋相近　尖眼睛人上門
同居十家衣服飾物均被刦去
鎗聲拍拍　帶累鄰居受驚嚇
▼出後門逃走　▼出前門捉牢

閘北胡家木橋境交通路宋家宅、有本地平房一埭、牆外布有竹籬、內編十一・十二兩號門牌、共有門戶五處、房間十餘個、居戶共爲十家、七一號中房主爲本地人宋桂春、居房客沙子財陳金士邢妙根等三家、十二號中房主爲宋根寶、居宋金元宋毛囝梁杏元干柏泉梁土生等五家、昨日宅中有一家之女、受聘乾宅、家道小康、聘禮良厚、不料爲盜匪覬覦、至晚間七時許、全宅人等均已就寢、忽來盜匪六七名、長短衣服不等、羣盜各手電筒一只、入內即將十家男女數十人驅入一室、由一盜持手槍監視、羣盜分入各室、翻箱倒篋、肆意搜刦、歷兩小時之久、所有現洋金飾並行刦取、並將男女四季衣打成十餘大包袱欲逃、不料與該宅毘連之某姓家、察悉盜刦、即密報五區三分所、當由張所長督同周巡官童巡長及武裝警士數人馳往捕拿、時有一盜身穿古銅色嗶嘰棉袍、頭戴呢帽、在內刦得藍花緞駝絨袍元色鐵機緞馬褂各一件、一併疊着身上、懷中更儲贓物戒指兩隻、紅色羽紗被面湖色綢圍巾黃色綢手巾大紅鏡巾各一條、先行逃出、警趕至、見其形色惶張、遂即捕獲、旋抵該宅、在內之盜適各提包圖逃、迎頭開放、衆警將前門堵塞、舉槍向內還擊、盜無法脫逃、乃退入內面、砰砰開槍、幽黑異常、未敢衝鬭、雙方發槍約三十餘響、一時槍聲密如聯珠、附近居民咸皇惑不已、旋盜因子彈告罄、各棄其包裹、拆毀後面之竹籬分頭逸去、警等追拿良久未獲、乃至事主家查勘、各家之衣服雖未刦去、但現洋金飾等損失極不貲、紛亂之中、一時尙不能查明、所獲之盜帶所後、據供名張有才、廿一歲、阜寧人、住法租界旅館內、今與同夥前往搶刦、共帶手槍三支、渠亦攜有槍一支、已拋棄在事主家之竹籬笆內、所長即飭押住候尋時、子彈紛飛、有往交通路一六弄十六號之崇明人龔以德（廿六歲前在崇明當警察）因出外小溲、被流彈擊傷頭顱、幸子彈未入、從側面而過、傷勢無甚重要、經送醫院醫治、

誘拐婦人之　朱子謙查明是盜

梧州路一案有關、住居華盛路二百五十六號之湖北婦人黃干氏（年十九歲）、前被同鄉人朱子謙誘騙出外、乘坐電車至愛多亞路江南旅館、串黨販賣營利、被氏覺察、嗚由一一六一號華捕及包探張雲見到來、將朱拘獲、解由臨時法院訊押在案、玆經探員查得朱對於一月廿三號下午六時餘、梧州路三九四號半門牌顧阿桂家被刦一千三百餘元財物一案有關、前日復解法院、即據黃干氏證明、被刦情形一過、又據黃秉三投稱、在崑山地方開設餛飩店、黃干氏係我妻子、因邇來店中生意寥寥、故將氏託妹夫張海祥帶滬、代謀紗廠女工、自妻被朱子謙誘拐拘案後、由張來崑關照、是以到案質證云云、又據張阿平投稱、在東洋人石川處充當汽車夫、是日下午七時回家、盜正在樓上搶刦、而被告在門首將我拖住、搜去我之身畔鎖匙一束、另有一盜執有手槍、向我恐嚇、嚇至一空室禁閉、當時被告頭戴鴨舌頭外國小帽、身穿黃色棉袍等詞、質之被告、對於誘騙黃干氏之事、誘稱有唐姓友人在江南旅館、着我與氏同往、諒唐與氏有與錢關係、而對於盜刦案完全否認、經許庭長核供之下、諭被告還押候改期查明再訊、

煤號中盜刦
—凱士爾路—

昨日下午一時許、有盜匪六人、二執手槍、闖入凱士爾路二九一號粵人鄭惠民所開之錦記煤號內搶刦、結果刦去二百二十五元、

專恃路刦爲生
五次犯案九年徒刑

楊樹浦捕房華探目沈崇禮、於本月六號在河間路拘獲匪徒江北人王小金子張維貴陳其光三名、抄出假手鎗三支、小刀一柄、查悉被告等專以路刦爲生、解由臨時法院訊押在案、現經中西探調查得王小金子在寧國路犯路刦案三起、華盛路路刦二起、昨解臨時法院、經訊判被告王小金子執行徒刑九年、張陳兩人無罪開釋、

江北人搶米　辦最兇三人

江北人馬錦標葛世巨莊成元李春連婦人干張氏張干氏莊丁氏等數十人、日前擁至徐家匯路四六五號米店內、強搶白米十餘擔而逃、當由巡捕到來、將馬等七人拘獲、解至法公堂、被告等否認搶刦、奉諭查明再核、前日又經提訊、原告米店主馬德明稱、被告馬錦標葛世巨及婦人王張氏三人爲最兇橫、喝衆搶刦、商人出外向阻、詎被行兇、求請重究、詰之被告等供詞支吾、承審官判着馬葛二人各押七天、王張氏押十天以儆、餘均開釋、

滬西夜半槍聲　鄉民奮勇擒盜

滬西虹橋路飛機場西首朱家濱婦人沈王氏家、前晚十二時許、忽來盜匪十餘人、先行開鎗示威、然後破門入內、幸經鄰居聞警、鳴鑼集衆圍捕、匪知事不妙、奪門逃逸、臨行時開放手槍數十響、幸未傷人、後經鄉人追至西首高更巷地方、始擒獲二名、並在手中奪下手槍二支、地上拾獲步槍一支、遂解徐涇鎮青浦縣公安局第一分駐所、

化名投宿　死於旅館
身上有圖章　方知眞姓名

閘北恒豐路振華旅館、前晚九時餘、來一年約三旬之寓客、身穿黃色線呢駱駝絨袍子、頭戴灰色銅盆帽、循環簿上署名沈正元、浦東籍、當晚談笑自若、狀極愉快、未幾即閉門就寢、翌晨、茶房入內、忽見其面色慘白、精神憔悴、若患重病、急送醫院醫治、但已不及、氣絕身死、當在其身畔搜出當票十餘張、圖章一個、上刊「吳永全」、始知爲其眞名、旋查悉死者係湖州人、由四區二分所傳到其兄與嫂、據云、渠生前素有脚腫病、今以口角出外、不料竟死在逆旅、當由警署具禀法院請驗、

索詐未遂　行兇放火
豈料重來滋擾　息事寧人……未報警署

住閘北中山路草棚內之泰州老翁（六十七歲）吳金文、前晚扭鄰近阜寧人吳學文鹽城人吳洪海投四區公安局控稱、吳洪海之弟吳小海、於本月八日來至民家、敲詐二十元未遂、向我行兇之下、復縱火燒我草棚成災、吳小海即行逃逸、幸我急急救熄、得未報警、詎吳今日復邀來吳學文等二十餘人、向我尋釁、將我物件搗毀而逸、今將吳之胞兄及吳學文扭獲、請究、新區長據控、諭令兩被告收押、昨日飭警將正犯吳小海拿獲、訊問一過、即着解送公安局究辦、

南京路　冠生園二樓照相部
優待拍照　照碼六折　祇餘四天了
著名四寸簽名照四張一元　小小美術照每打四角今日拍明日可取

軍艦過處　大浪激覆鹽船

海軍部新造之民權軍艦、早以各項軍械雜件裝置完竣、前昨兩日、繼續駕出吳淞口外試航、試畢駛歸、昨日下午一時許、沿途經過之處、莫不怒濤洶湧、嗣駛過虹口碼頭、大浪向浦邊衝去、頓將泊於該碼頭外龔阿金之碼頭船一艘激覆、船上載有公茂鹽棧食鹽三百包、一併沉於浦底、幸船夥數人事先躍登碼頭、得免隨落浦中、

失箱案撤銷
誣攀串竊　敎唆婢女

住居大通路二〇八號之馮乃春、上月廿九號失竊他洋百餘元之衣箱一只、內有衣服六件、嗣疑其婢女馮秀花所竊、當向詢問、馮直認與周樹良串竊、乃報告新聞捕房、飭探往將周及馮婢拘解臨時法院、諭周交三百元保候查明再訊在案、前晨由孫原推事升座續訊、被告周樹良延范剛律師到庭代辯、即據西捕尹求向司起稱、本案現經調查得周樹良實係被馮秀花誣攀、而馮女則實其主唆使云云、又據馮乃春投稱、對本案不願進行、要求撤回告訴云云、孫推事遂諭本案據告訴人撤回告訴、應照准、周樹良之保證金三百元發還、馮秀花開釋、

聚賭破獲三處
▲東鴨綠路　▲虹鎭街北首　▲湖北路

哈爾濱捕房華捕頭谷與十五號日捕、昨日下午二時在東鴨綠路六百九十號破獲賭窟、拘獲頭家南京婦人陸王氏及賭徒蔣生道張亦道董仲和李榮慶吳永祥陸丙慶唐永良韓榮興俞順發陸福源李光甫等十二名、

◆◆◆◆◆

老閘捕房華捕頭馮瑞笙、包探謝福棠、前晚九時廿分、至湖北路六十六號安東旅館巡察、查至三百十六號房間、見有數十人在內聚賭牌九、遂施行逮捕、當拘獲頭家上海人唐坤林、賭徒徐梅生奚長庚蘇庚生朱長富潘明德金長康康阿四婦人許周氏奚䧳氏鮑王氏等十三名口、帶入捕房後、除唐坤林及潘金康等四人收押外、其餘悉存洋二十元保出、昨晨解送法院、訊判唐坤林處罰金五十元、餘各處罰金十五元、賭具賭洋均沒收、

◆◆◆◆◆

滬西虹橋鎭北首許家宅開設雜貨店之顧和尙、前日邀集賭徒數十、在店內抽頭集賭、當經六區一分所查悉、派警前往、拘獲顧和尙及賭徒十六名、帶所核辦、

形形色色

冒牌香煙

英美煙公司日前查得法租界潘新昌所開烟紙店、私售假冒原告出品香烟、當即報告法捕房、飭探前往抄出證據、帶入捕房、前日解送法公堂請究、原告由律師代表稱、此案本應在臨時法院控訴、因一切手續均在法捕房、理應請求堂上受理、以免週折、官論候核判、

旅館違章

臨州路二百十八號東昇旅館、本月五號因不將旅客姓名於循環簿上登載清楚、並容留妓女在內賣淫、被老閘捕房華捕頭馮瑞笙查覺、以其違犯執照章程、及工部局警章、遂稟請臨時法院發出傳票、於前日將該旅館經理蘇州人鄒均泰傳至臨時法院、經周庭長質訊之下、判決鄒處罰金二十五元示儆、

迷路沒堂

市公安局第二區在方斜路林蔭路市黨部附近查獲迷路女孩一口、該女年約三四歲、詢以姓名年籍住址、均不能說、祇知家有一毋、並查該女孩頭戴豹皮絨帽、胸繫條子布圍閘袋、身穿青色黃方格子單衫、藍小方塊花布旗袍、背心白絨布襯衫、條子青色甬布新棉袴、黑線襪、黑給鞋、現送新普育堂留養待領、

剝刦行凶

王鴻喜在滬西憬橋路爲銅匠、前日其父王金昌因欲探望兒子、惟不知地址、乃央木匠邱富棠送前往、父子會晤後、三人一同出外、邱則落後、詎邱爲該處流氓扭住、聲言搜查、邱不服、若輩即出槍恐嚇、於是邱身畔有田洋廿八元、被若輩搜去外、尙不稱意、又將邱身穿駱駝絨棉袍一件剝去、惟王鴻喜則認識內有一人名王殿章、因即返身謂都是熟人、何必如是、詎王殿章以其多言、即痛加毆打、以致受傷、越日王鴻喜與王殿章在勞勃生路相遇、遂被鳴警將王殿章拘入六區、傳到邱富棠、併解地方法院訊辦、

查獲烟案　須送法院辦理

上海縣公安局昨奉縣政府訓令、拿獲煙犯、應解交法院訊辦、不得由局自行處罰、

李錦綸回國
船……明天到

我國駐墨公使李錦綸、自上月底由美搭約翰生號輪船首途回國、玆悉該輪於明（十八）日即可抵埠、

七縣款產　清查事難辦
省黨部之復文

上海縣執行委員會、奉省黨委會秘書處函稱、略謂據該縣執委會呈、爲再呈請組織七縣慈善款產委員會等情、經奉常務委員批開、仍遵前令、由行政主管機關辦理、毋庸黨部規定等因、相應函達查照、並須轉知云云、但上海縣執委會、刻正趕辦結束、大約此案須俟黨部整理完竣後、再圖解決矣、

縣執監委會　移交完竣

上海縣執監委員會、連日趕辦移交、頗形忙碌、業於昨結束完竣、所有印信宗卷器具現銀等項造具清冊、由常務委員親自移交保管員接收、各部案卷文件、亦均由各部部長分別移交清楚、

租界上兩大問題
待納稅會議定
・巡捕捐減爲百分之十四・
・華董由三人增至五人・

泰晤士報云、據公共租界工部局高級職員宣稱、該局現已決定在下屆納稅西人年會中、提出巡捕捐減去二釐之議案、目下巡捕捐照房租收百分之十六、將來擬減至百分之十四、此二釐之增捐、不但引起華人之反對、且西人亦頗不贊成、而華董席數亦將由三人增至五人、而外傳西籍董事亦將增加之說殊爲不確、目下該局有英董五、日美董各二名、華董則有三名、將來華董增至五名、其餘仍舊、外傳該局西籍職員要求加薪之說、實有其事、惟該局現正在考慮中、尙未有成議云、

軍事災荒影響
工廠又停一家
祥昌工人向各方呼籲

祥昌絲綢棉織廠棉織工會爲資方停業宣言云、竊祥昌絲綢棉織廠、創辦七載、初僅機位四十餘隻、今竟達二百六十餘隻、由一廠而擴充至二廠三廠、去歲爲受軍事荒災影響、運銷不便、營業稍滯、然絕未至虧蝕資本、忽於一月十七日、突然停廠、事前既未通知工會、又未呈請市社會局核准、雖經市社會局召集調解數次、始則承認竭力維持、繼則要求全部停業、不知若何用意、尙希各黨政機關、各民衆團體、各界同胞、本先總理革命精神、愛護勞工之主旨、予以充分切實之援助、不勝感激、

九人將開始長行
友聲團歡送……褚民誼茶話

友聲旅行團昨日假座大中華酒樓宴會、歡送全國步行團葛文烈・劉漢儒・婁君俠・莊學本・許增祥・梁達新・徐蔭・姜錫傑・謝憤生・九人、并請各省學者及西北要人蒞會指導、末在中國公園攝影散會、下午並有褚民誼歡送之茶會、該團定二十日出發、

威音佛學雜誌啓事

本雜誌月出兩冊零售每冊一角預定每月二角半年一元全年二元一律大洋郵費在內凡正信三寶研究佛法者允宜人手一編也
發行處上海麥根路麥根里八百五十號

床底下　爬出捉姦
偶影計　「原爲助理店務」　不圖竟及床第

丹陽人冷雙孝、二十七歲、在閘北長安路六百零號開設大餅店、妻湯氏、二十五歲、邇冷以營業日形發達、添偪阜寧人將川龍助理、將極浮滑、乘間輒向老闆娘調笑、湯氏竟亦不拒、致發生曖昧、冷喜賭博、時徹夜不歸、將乃于店主出外後、即收市與主婦幽會、但近來被冷窺破破綻、以妻往昔當冷欲賭博時、必百般阻撓、而近則並無一言、乃暗中偵察、覺其舉止極爲可疑、前晚佯謂赴鄰家雀戰、乘隙潛入、匿于床下、不動聲色、夜闌人靜、將又與氏尋歡、冷突然自床底走出、揭去被褥、大呼捉姦、將駭甚、裸體跳下走避、被冷上前扭住、將情急、順手提取麵杖、向冷頭上亂擊、頓時頭破血流、後由警士到來、一併拘入四區二所、判解司法科究辦、

坐守一夜　誘姦師母未成
拐孩藏匿拘懲

法新租界南陽橋某襪廠主陸午生家之六歲女孩、日前被學徒趙永奎私行拐出、藏匿浦東張雲龍家內、被法捕房包探杭光福偵知、將趙張二人拘獲、吊出女孩、前日解送法公堂、先由原告投稱、被告趙永奎係商人之學徒、已滿師出外、日前乘商人因事回籍之際、前來我家、向我妻云、師傅現今生意全無、度日維艱、爾可與吾出外另租房屋同居、言訖、即擅自睡在商人床上、向我妻調戲、圖行非禮、當時我妻拒絕不允、懷抱小孩在凳上坐守一夜、不料趙因誘姦不遂、竟將小孩拐去、今蒙拘案、求請重辦、並由陸妻周氏聲訴前情、詰之趙永奎供、民人帶領原告女兒出外游玩、實有其事、不敢拐騙及誘姦之事、餘詞支吾、張雲龍供、趙永奎將小孩領來我家時、民人適有事出外、及回家得悉、即將小孩送至趙處、不知拐騙之事、求察、朱承審官判趙押西牢兩個月以儆、張無干開釋、

路上強姦孀婦
遍體傷　幸未汚辱
光天化日之下　暴徒色膽大極

嘉定婦人于須氏、二十歲、住廣福三十六圖城隍廟附近、其夫已於去年病故、家中尙有翁姑二人、均以成衣爲生、氏年輕寡居、遂爲住居嘉定三十二圖之孟金林（二十四歲）所垂涎、屢次託人關說、均遭氏拒絕、因此懷恨、前日下午四時許、王須氏自母家獨行返家、中途適與孟遇、孟四顧無人、遂上前將氏推倒於地、希圖強姦、氏駭極大呼救命、一面出死力抵抗、孟見事不遂、當即於身畔取出利刃向氏身上亂戳、氏有嬸母須張氏適住附近、聞聲前來、見狀大駭、立即糾集農民多人、前往援救、時于須氏之腿部臂部背部三處均被刀戳傷、血流滿地、身上所穿之棉袴單袴旗袍等、均被撕碎、經人即抬送回家、一面將孟捉獲、解送寶山縣公安局轉解寶山縣政府究辦、

夫妻雖和好　也要離婚
原：翁姑等毆打
因：誣指爲竊盜

本地少婦唐王氏即王秀貞、現年廿歲、母家住在滬西虹橋飛機場左近吳家行地方、父名王芝軒、秀貞於十四歲時憑媒許字與本邑卅保頭圖庫家浪（亦在飛機場左近）農民唐柏泉之子唐東餘爲室、東餘小秀貞三歲、年祇十七、唐柏泉望孫心切、且係獨子、故於去年廢歷三月十六爲子完婚、嗣因意見不合、秀貞遄返母家、時適夫家失竊銀洋二百元、因此秀貞頗涉嫌疑、當被秀貞之翁唐柏泉太翁唐祖良向地方法院告訴秀貞有竊盜行爲、當奉黎檢察官傳案偵查、以原告所控毫無證據、將案撤回、唐王氏仍返母家暫居、玆該氏因心有不甘、向地方法院提起離婚之訴、被告唐東餘亦延沈星侯律師提出辯訴、昨奉許庭長開庭集訊、原告唐王氏供訴前情、請求離婚、官又訊據供稱、夫婦是要好的、但翁姑及太翁等誣指我竊盜、如此情形、斷難過活、要求准予離異等情、被告唐東餘供年十七歲、我等並未打他、去年是他自己逃回娘家的、我父等銀洋確是少的、他要離婚、我實不願、又王芝軒供年四十一歲、唐王氏是我女兒、前遭夫家打傷、吃過四帖藥、我曾報告華漕六區公安局的、又據唐祖良供年六十二歲、唐干氏是我孫媳、平日異常優待、唐柏泉供年卅四歲、餘供與乃父相同、旋由黎檢察官陳述意見畢、並由被告律師辯護一過、許庭長諭辯論終結、候十九日宣判、

兩月不見方知誘拐
娘舅領甥女名正言順

鹽城人孫亞爐之次女小紅子、十九歲、向來寄居在閘北國慶路三二九號親戚沈步三處、作工生活、詎去年十二月十三日、突有該女母舅張廬芝前往引領、沈不許、張即大怒、謂母舅領外甥女、如何不可、沈詞窮、乃爲領去、詎迄今兩月、未知該女存身何處、遂向張詰問、詎竟否認、沈情急、函知孫亞爐來滬、尋至曹家渡、與張會面、詢問小紅子蹤跡、張仍推諉、于是明知母舅誘拐甥女、故扭控六區、昨解地方法院訊究、

逃拐圖害
事隔三年　何不早日起訴
娼門善詐　要求將案撤銷

婦人桑秀英、前延律師代表在法公堂以刑事控告干晦知拐逃女兒、並遭圖害等罪、奉諭查明再核、前日又奉傳訊、先由朱承審官向原告諭曰、現據捕房查得此案已經事隔三年、即使確有其事、爾何不早日起訴云云、原告答稱、當時因被告一味哄騙、假認婦人爲義母、並給吾二十萬存摺一扣、允許俟滿期將款提出後、撥給婦人二萬元、故隱忍不控、至此、即據被告律師聲稱、原告當時實係開設私娼、被告時往游玩、實有其事、此次實因向被告敲詐不遂、來案朦訴、求請將案撤銷、准予反訴、朱承審官諭候核判、

「欠人少不了　人欠討不到」

索債發癡
浦東發現怪女子

昨日上午十一時浦東楊家宅六九弄忽來一奇怪時裝女子、年約二十餘歲、身穿元色毛葛旗袍、頭帶小孩絨線帽、後有小辮一條、鼻架眼鏡、鏡片左右黑白不同、頸懸唸佛珠一串、在該宅精神自言自語、聲言欠人少不了、人欠討不到、謂又唸觀音菩薩大慈大悲救苦救難、及唱孟姜女滿湖船等各小曲、一時圍觀者甚衆、一般頑童爭與戲謔、將其小辮拉脫、細察係屬假裝、騙走至祥生鐵廠門首、強欲入內找人索債、看門巡丁以其狀類瘋癲、將門緊閉、旋經過英美烟公司老廠附近、沿途觀者愈聚愈衆、經巡丁頭目杜某、關住盤詰、據一年約十餘歲之男孩口稱、該婦爲其東家娘、家住虹口通州路、開設興大機器製造廠、因被人借去款項、屢索無着、致氣憤成癲云云、午後經杜用電話通知其家屬到來、偕領而去、

維他命麵包

維他命麵包、爲著名培利麵包公司出品之一、係用最新法製造、用精細麥粉、加入富含維他命之品而成、又易於消化、滋補衛生、不可不食、
培利麵包公司出品　培利長方白麵包
總發行所沙利文　▲地址南京路一〇七號　▲電話一三八〇一號
食品公司　大糖果店　均有出售

昨日引翔鄉賽馬成績
○鹽一百○六元五角
二月十日至十五日價市比較表（一星期）
▲匯孕金銀錢洋銅元銀拆高低表
▲紗布交易所一星期登帳價格表
海寧路北　山西大戲院

方本仁暫緩赴北平

北平行營主任方本仁、日前由首都來滬、本擬即日乘輪北上、嗣因方氏另有要公、在滬小有勾留、北平之行、擬延數日。

外部情報處 準備移交

外交部駐滬情報分處帮辦曾討論委員會事務處長楊光注、外交界以視察歐美專員、以一等秘書待遇、遺缺以該司第三科科長吳天放代、楊氏奉令後、日來趕辦移交、一俟新任吳天放來滬接收後、即晉京面謁王外長、請示視察手續、即將擋一切、擕眷放洋

吳淞水警 第四區長朱秉政 昨日接事

吳淞水警第四區長遺缺、由省廳委任朱秉政接充、朱氏已於昨日到淞接事、朱氏字鈞甫、年五十二歲、江蘇江都人、浙江武備學堂畢業、歷充緝私營長、第三軍混成旅團長、天津特別區警察署長、安徽潛山縣知事等職。

攤戶不付月捐 與收捐人爭執

攤販聯合會、自奉商整會核准登記後、由陳福泉等發起征收各攤戶捐款、規定分甲乙丙丁四等、一元至三角爲止、前昨日派人開始收捐、內有多數攤戶拒絕不納、但收捐人堅欲收取、不免爭執、現聞各攤戶擬聯名呈請黨政機關頒布辦法、

發傳單被拘

昨日上午八時、有青年男子十餘人、在公共租界南京路及虹口一帶散發傳單、或在各馬路電杆及牆壁上書寫各種反動標語、被捕房拘獲形似學生者一名、

南市便 無線電拍發

無線電總台爲便利南市各商民拍發電報、特在大東門外大碼頭中第一百六十七號內分設無線電報收發分處、於昨日成立、開始收報、所有南市豆市街順餘公前代收機關、現已籌備撤銷

昨日引翔鄉賽馬成績

（馬名　騎師　磅重　馬位）

第一次
㊀勒甘海璧Lucky Boy　吳鶴江　163磅　24張
㊁葛老利阿拉夫Gloriour Triumph　黃浩　162磅　167張
㊂鮮不得Shepherd　田士　152磅　110張
總時間一•五〇•四最後二法郎三〇•四頭馬勝半乘二三馬相距一乘半
獨贏　三一五張十六元五角（獨馬票總數一二二五）
馬位　㊀七元三角㊁九元四角㊂十一元四角　馬位票總數一一七〇
搖彩　㊀三九八號二百八十元㊁三三六號八十元㊂二八九號四十元
副彩　十二張各得洋二十元號碼如下　一九五　三六八　一〇八　二一一　四　一八〇　三九五　一一九　一一〇　二九七　三八四　三三

第二次
㊀山西Shansi　畢浩清　162磅　108張
㊁廣東Kwangtung　田士　142磅　165張
㊂勿拉愛夫脫Flyingfoot　孫信永　148磅　161張
總時間二•五一•最後二法郎三〇•三頭二馬並頭三馬相距三乘
獨贏　七三張五十一元一角（獨馬票總數一八三六）
馬位　㊀十八元六角㊁十三元九角㊂十四元一角　馬位票總數一五五〇
搖彩　㊀六一號二百三十五元八角㊁三三七號三百三十五元八角㊂七
副彩　七張各得洋二十元號碼如下　一四〇　二九二　三一六　二三五　三二七　二七二　三〇四

第三次
㊀開雷脫Kiaatt　求大　151磅　138張
㊁亞而近脫耳Old General　H柯拉沙　146磅　400張
㊂恩司別納門Entironement　劉順德　147磅　271張
總時間二•六•一最後二法郎三〇•四頭馬勝一乘半二三馬相距半乘
獨贏　二三三張四十元九角（獨馬票總數二二四六）
馬位　㊀十五元五角㊁八元六角㊂十元三角　馬位票總數一九七六
搖彩　㊀二一七號四百二十三元三角㊁一五〇號一百二十元九角㊂三四六號六十元四角
副彩　十四張各得洋二十元號碼如下　五四二　七〇　六八　七一　四　七一　四〇四　四五五　一八二　二六九　一九　二〇四　三四二　二六六　二二六

第四次
㊀亞開Oh Kay　田士　158磅　262張
㊁色白農司脫立而Sub Ostral　畢浩清　155磅　213張
㊂皮而麥鎮Bill Merchant　泡脫亨　160磅　33張
總時間一•一•一最後二法郎三〇•四頭馬勝半乘二三馬相距一馬頭
獨贏　二四三張四十一元（獨馬票總數二三四六）
馬位　㊀十元一角㊁十一元三角㊂八元九角　馬位票總數一九一四
搖彩　㊀三六一號五百二十元八角㊁三三三號一百四十八元八角㊂五一三號七十四元四角
副彩　十二張各得洋二十元號碼如下　三一二　六〇六　二〇八　四三三　八　五三三　三九三　二〇五　二八九　七五　一九七　一〇一　三〇七

第五次
㊀慢來木拿克Merry Monarch　陸志和　163磅　464張
㊁勃脫夫而勒許Beautiful Rush　田士　144磅　271張
㊂河南Honan　畢浩清　140磅　282張
總時間二•四•一最後二法郎三〇•一頭馬勝半乘二三馬相距一乘
獨贏　四七四張二十一元一角（獨馬票總數二三六四）
馬位　㊀八元一角㊁十元三角㊂十元一角　馬位票總數二二二二
搖彩　㊀七一七號五百六十二元八角㊁二七九號一百六十七元八角㊂四一五號八十五元四角
副彩　二十一張各得洋二十元號碼如下　三三八　一〇四　七四九　一〇　四八五　七三四　六九三　五七七　三九五　五九　七　一八九　二三二　一〇〇　三八四　六二四　二九　二八九

第六次
㊀司比特夫脫Speedfoot　孫信永　155磅　129張
㊁軋倫康不納Grand Company　蔣稚儂　160磅　177張
㊂郎皮而Long Bill　田士　138磅　153張
總時間二•四〇•一最後二法郎三一•三頭馬勝二乘二三馬相距一馬頸
獨贏　一四七張八十三元一角（獨馬票總數二八七六）
馬位　㊀二十元八角㊁十六元五角㊂四十三元七角　馬位票總數一八六九
搖彩　㊀六六六號六百十六元㊁八號一百七十六元㊂五二三號八十八元
副彩　十二張各得洋二十元號碼如下　五三三　六六二　一六五　二一一　六　二七八　三七　二四一　六〇一　二二四　二九八　六四〇　二五六

第七次
㊀及克亞夫大蒙Jack of Diamond　泡脫亨　151磅　292張
㊁反落歐浦Fellowship　劉順德　145磅　136張
㊂衣羅司Eros　羅斯　140磅　242張
總時間二•二三•最後二法郎三一•一頭馬勝半乘二三馬相距大半乘
獨贏　三三五張二十三元八角（獨馬票總數二五九一）
馬位　㊀十元二角㊁十六元三角㊂四十一元八角　馬位票總數一六四四
搖彩　㊀五三五號六百八十元四角㊁一二號一百九十四元四角㊂三三九號九十七元二角
副彩　七張各得洋二十元號碼如下　六三一　六〇一　六六〇　三五四　四七五　一七四　一八二

第八次
㊀品亞納Peony　崔振達　152磅　15張
㊁亞而勿林Old Friend　H柯拉沙　155磅　29張
總時間二•四四•二最後二法郎三二•一頭馬勝一乘
獨贏　一五八張十一元六角（獨馬票總數四三四）
馬位　㊀十二元　馬位票總數四四
搖彩　㊀三七三號一千三百九十八元㊁三八八號四百六十六元

第九次
㊀飛英Fei Ying　黃浩　150磅　120張
㊁司保之門尤寧Sportsmen Union　H柯拉沙　155磅　296張
㊂慢來巧浦Merrychap　泡脫亨　157磅　346張
總時間一•四七•四最後二法郎三二•一頭馬勝一乘半二三馬相距一乘
獨贏　二九九張四十三元七角（獨馬票總數三〇八〇）
馬位　㊀十二元四角㊁八元四角㊂九元一角　馬位票總數一四九六
搖彩　㊀二二三號七百四十五元九角㊁六二二號二百十三元一角㊂六六號一百〇六元五角
副彩　六張各得洋二十元號碼如下　一四二　四一五　二五五　五三一　五七二　三三

第十次
㊀榮福Doowoo　黃浩　165磅　245張
㊁亞脫落的夫Interruptive　H柯拉沙　152磅　156張
㊂可退脫麥克Quotation Mark　蔣稚儂　160磅　29張
總時間二•四〇•最後二法郎三〇•四頭馬勝二乘二三馬相距三乘
獨贏　六七二張十八元二角（獨馬票總數二八七九）
馬位　㊀七元四角㊁八元八角㊂七元一角　馬位票總數二二四八
搖彩　㊀七〇七號七百二十三元五角㊁九三號二百〇六元七角㊂三六四號一百〇三元三角
副彩　九張各得洋二十元號碼如下　三二四　三六四　六五一　二三六　七〇六　九三　二三〇　二二一

春氣動 梅毒攻

內服六零六 穩妥可除根

人體內潛伏梅毒菌因春氣激動而攻擊全身、或外爛、或中潰、或內痛、不速制止、後患無窮、

哈蘭士內服六零六係滅梅毒專藥、服後菌即穩妥殺絕、從此梅毒除根、保無後患矣、潰爛之痛、以（外搽六零六藥膏）搽之、拔毒生肌、立見痊癒

價目　內服六零六每瓶洋一元七角半　六零六藥膏每盒二元

上海太和藥房發行　各埠藥房均有出售

標金續見鋒芒 又出四百九十兩關口

昨星期日、（十六日）滬埠金業交易所開始掉期、故提早一小時營業、於十點至十二點爲止、同業買賣尙稱活動、惟三月份照例已無交易、大都改做四月份爲主、而開盤爲四百八十六兩五錢五分、最小價八十六兩一錢、最大價八十九兩一錢、午時收盤作爲八十九兩、較隔昨計漲五兩一錢、此係照四月份掛牌價爲轉移、至於掉期、起初一兩光景至八九錢、嗣爲九錢半、最大一兩三四錢、復後一兩二錢、均由多頭貼出、乃四月份價爲高也、至於標金市況、續見鋒芒、已衝出四百九十兩關口、買者較爲湧旺、人氣良好、以在掉期聲中、即見上騰、惟前終計有三兩另差次、同業若永成昌元成永志豐永福餘等、成有買進、恆興泰興生大等則已售出、自早即開高輕、殆因大條洪縮所致、往後賣戶似見活躍、是形下游、最後求者蜂湧、復已抬高三兩數錢、至昨英倫銀條、已縮去十六分之三、銀價亦低落八分之三、既見未動、市面平呆、四月份標金開盤、計爲四百八十七兩五錢、驟加五錢、復退去兩許、以至八十七兩一錢、惟買方活絡、即加一兩三四錢、總有數錢上下、至十點半、零戶等脫售、遂降爲八十七兩六七錢、此後元成永元興永永峰昌等、都有銷進、乃市面頗然益鋒、扶搖直上、計漲二兩餘、至十一點念餘分、計達九十兩〇二錢、斯時廣幫乘此售出、突已削落兩許、十一點三刻、爲八十九兩二三錢、時隔數分鐘、即亦轉高一兩、重見九十兩〇三錢、時祇二三錢上落、迨午刻收盤、計爲四百九十兩〇二錢、而市氣有濟伏騰達之象、大約比較前天（除掉期一兩〇）尙漲五兩有零、登帳計本月及四月間爲四百九十兩、三月八十九兩、查前市四月份最大價九十兩〇三錢、最小價八十七兩一錢、計有三兩二錢上落、物品開市三月份八十□兩、四月份八十七兩八錢、收市三月八十九兩七錢、四月份九十兩〇七錢、銀樓飾金、每兩又加半元、計見六十九元半、各號交易、計恆興半大太興同太昌及散戶等、均已售出、成豐永志豐永源泰永成昌元成永福餘等均是買進頭寸、又元茂永義昌大德成等頗有進出、順利萬興餘大等少數買進、一般零戶等、稍有補進、套頭條子售出也、並查此週中、市面稍有變化、似在盤旋中、自星期二會到過四百九十兩〇六錢、復已盤萎、至星期五、驟然跌至七十七兩八錢、往後復見上峰、已穿出八十兩關口矣、此七天中、（三月份）計有十三兩左右之研磨、

大條銀續見縮勢

昨星期日、海關及中外各洋銀行等、循例均不辦公、所有外匯外股等市、概無報告、惟倫敦電訊、大條銀續見縮勢、計近期縮去一八七五、計爲二十辦士、遠期亦縮一八七五、計爲十九辦士八七五、中國先有售出、以後中國銀行在小價時買進、市面不定、又接紐約電訊、美銀價亦縮三七五、計爲四角三分三七五、英對美小去零三一二五、事對英跌落零六二五、同爲四元八角六分一二五、日美仍然未更、計爲四十九元一八七五、日英仍計二先令〇三一份之九、倫滬先令短去一八七五、計爲一先令〇〇六二五、印度未更、仍爲四爲七羅比一八七五、

本週公債漸起波瀾

本週公債市場、交易漸旺、買賣亦頓見活潑、大戶出手、做交易亦不少、賣戶大半爲金子幫、買進方面、大都爲銀行幫及投資者、散戶進出亦頗不弱、本週適逢時局頗形不安、賣戶乘機壓迫、但買戶亦恢隙而動、頗使證券起伏不定、漸起波瀾、成交總數、爲三千三百十七萬三千元、其中現貨計三萬八千元、期貨計三千三百十三萬五千元、較之上週、減旺不少、關稅一種、成交幾及一千萬元、故跌落亦最巨、綜觀趨勢、恐尙未能復歸平穩也、茲將一週間經過價格、比較列表於後、

◎各國金銀貨幣價

二月十六日（星期日）市

幣別	看買進（元角分厘）	看賣出（元角分厘）
英金磅	[illegible]	[illegible]
英金票	[illegible]	[illegible]
先令	[illegible]	[illegible]
澳金磅	[illegible]	[illegible]
美金票	[illegible]	[illegible]
美金洋	[illegible]	[illegible]
德金票	[illegible]	[illegible]
墨金銀	[illegible]	[illegible]
馬克金磅	[illegible]	[illegible]
法金郎	[illegible]	[illegible]
法郎銀票	[illegible]	[illegible]
法郎金磅	[illegible]	[illegible]
日金票	[illegible]	[illegible]
日本銀票	[illegible]	[illegible]
日本金票	[illegible]	[illegible]
朝鮮票	[illegible]	[illegible]
台灣票	[illegible]	[illegible]
俄金磅	[illegible]	[illegible]
俄布票	[illegible]	[illegible]
盧布銀	[illegible]	[illegible]
盧布角	[illegible]	[illegible]
坎拿大票	[illegible]	[illegible]
坎拿大銀	[illegible]	[illegible]
菲律濱票	[illegible]	[illegible]
菲律濱銀	[illegible]	[illegible]
義大利票	[illegible]	[illegible]
義大利銀	[illegible]	[illegible]
新加坡票	[illegible]	[illegible]
新加坡銀	[illegible]	[illegible]
比佛郎票	[illegible]	[illegible]
比佛郎銀	[illegible]	[illegible]
羅馬尼票	[illegible]	[illegible]
羅馬尼銀	[illegible]	[illegible]
錫蘭票	[illegible]	[illegible]
荷蘭票	[illegible]	[illegible]
荷蘭銀	[illegible]	[illegible]
瑞士票	[illegible]	[illegible]
安南票	[illegible]	[illegible]
安南銀	[illegible]	[illegible]
香港票	[illegible]	[illegible]
香港銀	[illegible]	[illegible]
澳門票	[illegible]	[illegible]
交通票	[illegible]	[illegible]
中國票	[illegible]	[illegible]
中央銀行票	[illegible]	[illegible]
東三省票	[illegible]	[illegible]
奉天票	[illegible]	[illegible]
上海票	[illegible]	[illegible]
北平票	[illegible]	[illegible]
天津票	[illegible]	[illegible]
山東票	[illegible]	[illegible]
青島票	[illegible]	[illegible]
福建票	[illegible]	[illegible]
廈門票	[illegible]	[illegible]
江西票	[illegible]	[illegible]
九江票	[illegible]	[illegible]
烟台票	[illegible]	[illegible]
牛莊票	[illegible]	[illegible]
大連票	[illegible]	[illegible]
漢口票	[illegible]	[illegible]
河南票	[illegible]	[illegible]
張家口票	[illegible]	[illegible]

上海錢兌業同行公會報告

◇金市

現貨標金每條　又　[illegible]
沙金　足赤　條金　倫敦銀塊　又　大條銀近期　又　遠期　大條銀市電訊　前市　後市　[illegible]
三月開盤　最高　最低　收盤　又　四月開盤　最高　最低　收盤　[illegible]

◎銀洋錢市

早市開出行情　[illegible]
國幣　江南小洋　廣東小洋　銅元　拆息　[illegible]
小洋　角洋　[illegible]

銀樓大同行飾金（每兩價洋）　十足赤飾金　足紋銀　新同行飾金　足赤飾金（每兩價洋）　[illegible]

◎海上證券物品交易所

三月　開盤　最高　最低　收盤　四月　開盤　最高　最低　收盤　[illegible]

滬北米市

[illegible]

◎滬南米市

[illegible]

●無錫米市

[illegible]

●無錫雜糧市

[illegible]

市價一覽

二月十日至十五日價市比較表（一星期）

（日期　星期　貨別　現貨　最高　最低　較前　成交總數）

[illegible]

▲匯率金銀錢洋銅元銀拆高低表

（名稱　一週間最高價　星期　一週最低價　星期）

[illegible]

▲大連油豆餅電一週比較價目

（一週最高價　星期　一週最低價　星期）

[illegible]

▲紗布交易所一星期登帳價格表

（星期一　星期二　星期三　星期四　星期五　星期六）

[illegible]

滬杭甬鐵路行車時刻表

（上行車　下行車）

[illegible]

京滬火車表

（上行車　下行車）

[illegible]

船期

◎昨日進口輪船

[illegible]

◎內海出口船期

[illegible]

◎外洋出口船期

[illegible]

愛蘭百利 始創代乳粉

代乳粉爲本公司所始創其品質之優美早已膾炙人口銷行之廣首推巨擘乳粉計分三種按嬰孩時期而與食並備有育兒寶鑑以資查考函索即寄

各大藥房均有出售

總發行上海北京路二號 愛蘭漢百利公司

今日戲目

◎電影◎

山西大戲院（海寧路北山西路口）　大學生活　時間三時　五時半　九時
夏令配克（靜安寺路卡德路口）　紅伶爭寵　時間二時半　五時半
光陸（博物院路）　情醫　時間三時　五時半　九時一刻
卡德（卡德路）　九集紅蓮寺　時間三時　七時　九時
大光明（靜安寺路）　風狂之夜　時間二時半　五時　九時
卡爾登（靜安寺路派克路口）　鬼話　時間三時　七時　九時
北京（北京路貴州路）　安琪兒　時間二時　九時半　九時一刻
上海（北四川路）　風流學子　時間三時　五時半　九時半
光華（多倫路）　黑鷹盜
愛普廬（北四川路）　無聊生活　時間二時　一刻　九時一刻
東南（民國路）　狂風暴雨　時間三時　六時　九時
恩派亞（法租界霞飛路）　海上奪寶　時間二時　五時　九時一刻
巴黎（霞飛路）　姑媳婦　時間三時　五時半　九時一刻
新中央（海寧路）　續紅俠
百星（閘北寶山路）　丈夫手　情人手　時間三時　五時半　九時
中央（六馬路）　珍珠冠　時間三時　五時半　九時一刻
通俗（南市小東門）　隱痛　時間二時半　六時半　九時
東海（海寧路）　電機怪案　時間三時　上時　九時一刻
萬國（虹口乍浦路）　下集百花台　時間三時　七時　九時
中華（吉祥街）　全部關東大俠　時間三時　七時　九時
世界（閘北）　上集百花台　時間三時　六時　八時
中山（杭州路）　七八集紅蓮寺　時間三時　七時　九時

▲京劇▼

大舞台（三馬路）　夜戲　全本飄零淚
更新舞台（開封路）　日演天下第一　夜演天下第一
上海舞台（四馬路）　夜戲　全本四郎探母
天蟾舞台（二馬路）　夜戲　七本封神榜
共舞台（法租界）　夜戲　六本七八九本　西遊記